କଳ ପ୍ରସଙ୍ଗ

ଅପ୍ରେଲ ୧୯୭୭

ଚୈତ୍ର ୧୮୯୯

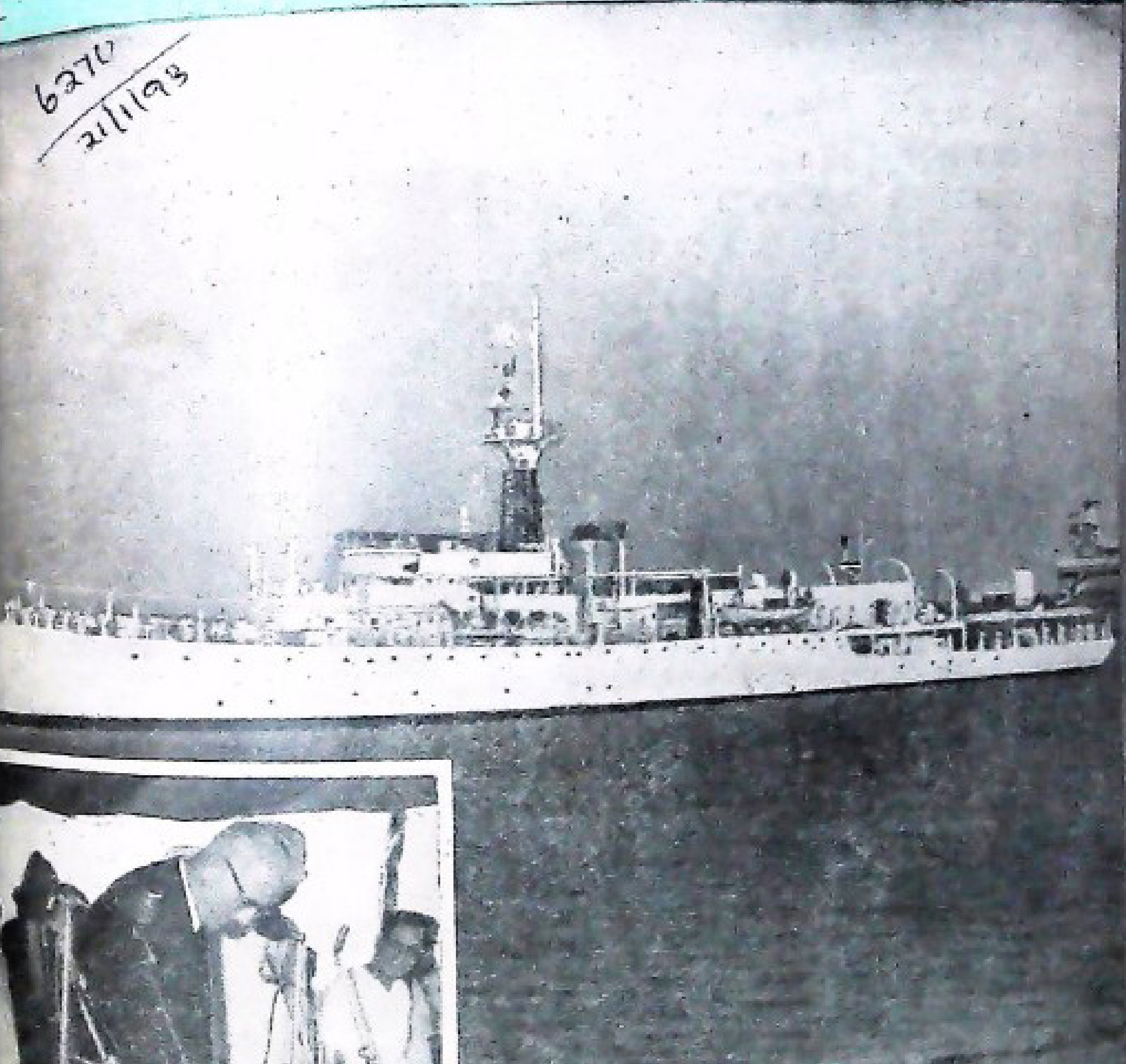

ବିକାଶ ସ୍ୱପ୍ନର ରୂପାୟନ

ଉତ୍କଳ ପ୍ରସଙ୍ଗ

୨୨ଶ ଭାଗ | ଅପ୍ରେଲ ୧୯୬୬ / ଚୈତ୍ର ୧୮୮୮ | ୧ମ ସଂଖ୍ୟା

[illegible] କାର୍ଯ୍ୟକଳାପ, ସରକାରୀ [illegible] ତଥ୍ୟର ସଂକ୍ଷିପ୍ତ [illegible] ହୋଇଥାଏ । [illegible] ମାନଙ୍କର ଓ [illegible] ଏଥି ସହିତ [illegible] ବିଷୟରୁ ସମ୍ପୂର୍ଣ୍ଣ [illegible] ପ୍ରକାଶ କରିବା ଉଦ୍ଦେଶ୍ୟ ନୁହେଁ

ଉତ୍କଳ ପ୍ରସଙ୍ଗ ଓଡ଼ିଶା ସରକାରଙ୍କ ସ୍ୱରାଷ୍ଟ୍ର (ଲୋକସମ୍ପର୍କ) ବିଭାଗ ତରଫରୁ ପ୍ରକାଶ ପାଉଥିଲେ ମଧ୍ୟ ଏଥି ପତ୍ରିକାରେ ପ୍ରକାଶିତ ମତାମତ ଓ ଚିନ୍ତାଧାରା ସବୁ ସ୍ଥଳରେ ଓଡ଼ିଶା ସରକାରଙ୍କର ବୋଲି ବୁଝିବାକୁ ହେବ ନାହିଁ ।

ପ୍ରକାଶନ—ପ୍ରତ୍ୟେକ ମାସର ୧୫ ତାରିଖ

ମୂଲ୍ୟ—ବାର୍ଷିକ ଟ ୨·୦୦   ପ୍ରତି ସଂଖ୍ୟା ଟ ୦·୨

ଅସ୍ଥାୟୀ ସମ୍ପାଦକ—ଶ୍ରୀ ମାୟାଧର ମଣ୍ଡ, ବି.ଏ., ଡି.ଲିଡ୍.
ପ୍ରଡକ୍‌ସନ୍ ଅଫିସର

ପ୍ରକାଶକ—ସ୍ୱରାଷ୍ଟ୍ର (ଲୋକସମ୍ପର୍କ) ବିଭାଗ, ଓଡ଼ିଶା
ଟେଲିଗ୍ରାମ—ଓଡ୍‌ସିଟି

ବିଷୟ ସୂଚୀ

		ପୃଷ୍ଠା
୧ ।	(କ) ବିଶ୍ୱସ୍ୱାସ୍ଥ୍ୟ ସଂସ୍ଥା — ଡାକ୍ତର ମଦନମୋହନ ମିଶ୍ର	୧
	(ଖ) ବିଶ୍ୱସ୍ୱାସ୍ଥ୍ୟ ଦିବସ ଉପଲକ୍ଷେ ରାଜ୍ୟପାଳଙ୍କ ବାର୍ତ୍ତା ।	୨
୨ ।	ପ୍ରାଚୀନ ଓଡ଼ିଶାର ସଂସ୍କୃତି — ଡକ୍ଟର ନବୀନକୁମାର ସାହୁ	୪
୩ ।	ସୁସ୍ଥ ଜୀବନର ପଥ—ପଦ୍ଧତି — ଶ୍ରୀ ବନମାଳୀ ବାବୁ, ସ୍ୱାସ୍ଥ୍ୟଉପମନ୍ତ୍ରୀ	୧୧
୪ ।	ଭୁବନେଶ୍ୱରରେ ଆନ୍ତର୍ଜାତୀୟ ଗ୍ରାଫିକ୍ ଆର୍ଟସ୍ ପ୍ରଦର୍ଶନୀ ।	୧୫
୫ ।	ସାର୍ଥକତାର ସଙ୍ଗୀତ — ଶ୍ରୀ ସୁରେନ୍ଦ୍ର ନାରାୟଣ ଷଡ଼ଙ୍ଗୀ, ଡେପୁଟି ସେକ୍ରେଟେରୀ, ଗ୍ରାମ ପଞ୍ଚାୟତ	୧୯
୬ ।	ପ୍ରଚାରପତ୍ର ଓ ସହର ନିର୍ମାଣ — ଅନୁବାଦକ ଶ୍ରୀ ନରସିଂହ ପ୍ରସାଦ ପାଣିଗ୍ରାହୀ ।	୨୦
୭ ।	ଆମ ରାଜ୍ୟ	୨୨

ଆମର ମଲାଟ

୧୯୬୬ ମସିହା ମାର୍ଚ୍ଚ ୧୨ ତାରିଖ ଓଡ଼ିଶା ପକ୍ଷେ ଏକ ସ୍ମରଣୀୟ ଦିବସ । ଓଡ଼ିଶା, ତା'ହାର ସମୁଦ୍ର ଉପକୂଳରେ ଏକ ସୁବୃହତ୍ ତଥା ଗଭୀର ସାମୁଦ୍ରିକ ବନ୍ଦର ନିର୍ମାଣର ଯେଉଁ ସ୍ୱପ୍ନ ବହୁ ବର୍ଷ ଧରି ଦେଖି ଆସୁଥିଲା, ମାର୍ଚ୍ଚ ୧୨ ତାରିଖରେ ତାହା ବାସ୍ତବରେ ପରିଣତ ହେଲା ।

୧୯୬୬ ମସିହା ମାର୍ଚ୍ଚ ୧୨ ତାରିଖ ଅପରାହ୍ଣ ୪-୪୮ ମିନିଟ୍‌ରେ ହଜାର ହଜାର ଉଦ୍‌ଗ୍ରୀବ ଓ ହର୍ଷୋତ୍ଫୁଲ୍ଲ ଜନତା ତଥା କେନ୍ଦ୍ର ସରକାରଙ୍କର ପରିବହନ ଓ ବିମାନ ଚଳାଚଳ ମନ୍ତ୍ରୀ ଡକ୍ଟର ଏନ୍. ସଞ୍ଜୀବ ରେଡ୍ଡୀ, ଓଡ଼ିଶାର ରାଜ୍ୟପାଳ ଡକ୍ଟର ଏ. ଏନ. ଖୋସଲା, ମୁଖ୍ୟମନ୍ତ୍ରୀ ଶ୍ରୀ ସଦାଶିବ ତ୍ରିପାଠୀ ତଥା ମନ୍ତ୍ରୀମଣ୍ଡଳର ଅନ୍ୟାନ୍ୟ ସଭ୍ୟ ଏବଂ ଶ୍ରୀ ବିଜୁ ପଟ୍ଟନାୟକଙ୍କ ସମେତ ଓଡ଼ିଶା ବିଧାନ ସଭାର ବହୁ ସଭ୍ୟମାନଙ୍କ ଉପସ୍ଥିତିରେ ଯୁଗୋସ୍ଲାଭିଆର ପ୍ରଧାନମନ୍ତ୍ରୀ ମାନ୍ୟବର ପିଟର ଷ୍ଟାମ୍ବୋଲିକ୍‌ଙ୍କଦ୍ୱାରା ପାରାଦୀପ ବନ୍ଦର ଉଦ୍‌ଘାଟିତ ହୋଇଥିଲା । ବିପୁଳ ହର୍ଷଧ୍ୱନି ମଧ୍ୟରେ ମାନ୍ୟବର ପିଟର ଷ୍ଟାମ୍ବୋଲିକ୍ ଗୋଟିଏ ବୋତାମ ଚିପିବା ମାତ୍ରେ ଭାରତୀୟ ନୌବାହିନୀର ଜାହାଜ 'ଇନ୍‌ଭେଷ୍ଟିଗେଟର' ଧୀରମନ୍ଥର ଗତିରେ ପାରାଦୀପ ବନ୍ଦର ମଧ୍ୟରେ ପ୍ରବେଶ କଲା ।

ପ୍ରଥମ ମଲାଟରେ ଦେଖାଯାଉଛି—ତଳେ ବାମପଟେ ମାନ୍ୟବର ପ୍ରଧାନମନ୍ତ୍ରୀ ପିଟର ଷ୍ଟାମ୍ବୋଲିକ୍ ଗୋଟିଏ ବୋତାମ ଚିପି ଇନ୍‌ଭେଷ୍ଟିଗେଟର୍‌କୁ ବନ୍ଦରରେ ପ୍ରବେଶ କରିବାପାଇଁ ସଙ୍କେତ ଦେବା ସଙ୍ଗେ ସଙ୍ଗେ (ପ୍ରଧାନ ଚିତ୍ର) ଭାରତ ସରକାରଙ୍କ ନୌବାହିନୀର ଜାହାଜ ଇନ୍‌ଭେଷ୍ଟିଗେଟର ବନ୍ଦର ମଧ୍ୟକୁ ପ୍ରବେଶ କରୁଛି ।

ଉତ୍କଳ ଆୟୁର୍ବେଦିକ ସମବାୟ ଫାର୍ମ

ଆସ୍କା—ଓଡ଼ିଶା

(ପ୍ରତିଷ୍ଠିତ [illegible])

"ଆୟୁର୍ବେଦ ...... [illegible] ବିଜ୍ଞାନ [illegible] ... [illegible] ...ମାନଙ୍କର

ଗ୍ରାହକମାନଙ୍କ ଚରଣରେ 'ଉତ୍କଳ ଆୟୁର୍ବେଦ'ର ଏକାନ୍ତ ନିବେଦନ; ଦେଶବାସୀ ନିରାମୟ ହୁଅନ୍ତୁ ।

ଉତ୍କଳ ଆୟୁର୍ବେଦ

ଉତ୍ତମ ମନୋଜ୍ଞବନରୁ ବିଶୁଦ୍ଧ ଦ୍ରବ୍ୟ ସଂଗ୍ରହ କରି, ଶାସ୍ତ୍ରୀୟବିଧାନସମ୍ମତ ପ୍ରଣାଳୀରେ ଔଷଧ ପ୍ରସ୍ତୁତ କରି, ଲୋକହିତ ଉଦ୍ଦେଶ୍ୟରେ ସୁଲଭ ମୂଲ୍ୟରେ ବିତରଣ କରନ୍ତି ।

ବ୍ରାହ୍ମୀ ତୈଳ **ବ୍ରାହ୍ମୀ ଘୃତ**

ବ୍ୟବହାରରେ ନଷ୍ଟ ସ୍ମରଣଶକ୍ତି ପୁନଃପ୍ରାପ୍ତ ହୁଏ । ଶିରଃପୀଡ଼ା, ଭ୍ରମ, ଉନ୍ମାଦ, ମୂର୍ଚ୍ଛା ପ୍ରଭୃତିରେ ବିଶେଷ ଉପକାର କରେ । ମେଧା ଓ ସ୍ମୃତିଶକ୍ତି ବର୍ଦ୍ଧନ କରିବାପାଇଁ ଏହା ଉତ୍କୃଷ୍ଟ ଔଷଧ । ବିଶେଷତଃ ଛାତ୍ର ଓ ବୁଦ୍ଧିଜୀବୀମାନଙ୍କର ଏହା ପରମ ଅସ୍ତ୍ର ।

ଅନ୍ୟାନ୍ୟ ଦୁଃସାଧ୍ୟ ରୋଗର ଫଳପ୍ରଦ ଔଷଧପାଇଁ ନିମ୍ନ ଠିକଣାରେ ଅନୁସନ୍ଧାନ କରନ୍ତୁ—

ମୁଖ୍ୟ ପରିଚାଳକ ଓ ବ୍ୟବସ୍ଥାପକ

ପଣ୍ଡିତ କବିରାଜ ଶ୍ରୀ କୃଷ୍ଣଚନ୍ଦ୍ର ତ୍ରିପାଠୀ ଶର୍ମା, L.A.M.S., ଭିଷଗ୍‌ରତ୍ନ, କାବ୍ୟତୀର୍ଥ

ଉତ୍କଳ ଆୟୁର୍ବେଦିକ୍ ସମବାୟ ଫାର୍ମାସୀ, ଲି:

ଆସ୍କା—ଗଞ୍ଜାମ

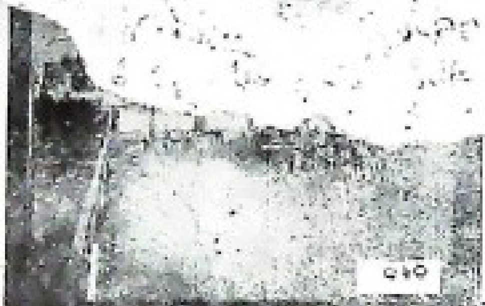

ଆପଣଙ୍କର ଘରଦ୍ୱାର କେଉଁଠାରେ ଅବସ୍ଥିତ ?

[illegible]

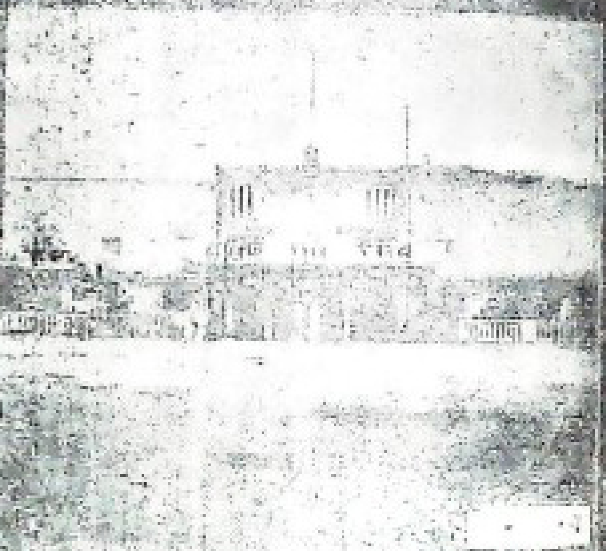

ଓଡ଼ିଶାର [illegible] —
ଭୁବନେଶ୍ୱର (ରାଜଧାନୀ), [illegible] ଅଛି ।

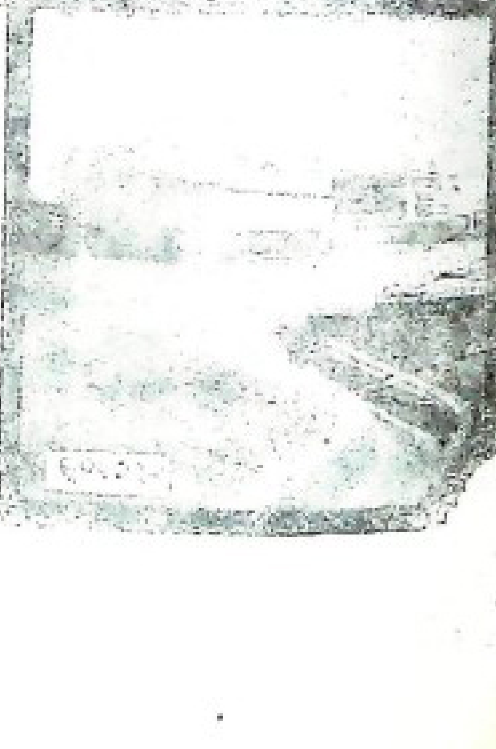

ଅଧିକ ବିବରଣୀ ପାଇଁ ଅନୁଗ୍ରହପୂର୍ବକ ଯୋଗାଯୋଗ କରନ୍ତୁ :
[illegible] ଅଫିସର,
ଦକ୍ଷିଣ ପୂର୍ବ ରେଳପଥ,
ଗାର୍ଡେନରିଚ, କଲିକତା-୪୩
(ଟେଲିଫୋନ , [illegible])
[illegible]

ଦକ୍ଷିଣ ପୂର୍ବ ରେଳପଥ

ଶିକ୍ଷା ପ୍ରସଙ୍ଗ

୨୨ଶ ଭାଗ | ଅପ୍ରେଲ-୧୯୬୭ ଚୈତ୍ର-୧୮୮୮ | ୯ମ ସଂଖ୍ୟା

ବିଶ୍ୱ ସ୍ୱାସ୍ଥ୍ୟ-ସଂସ୍ଥା

ଡାକ୍ତର ମଦନମୋହନ ମିଶ୍ର

ବିଶ୍ୱ-ସ୍ୱାସ୍ଥ୍ୟ-ସଂସ୍ଥା ମିଳିତ ଜାତିସଂଘର ଏକ ଅଙ୍ଗ। ମିଳିତ ଜାତିସଂଘର ସାନ୍‌ଫ୍ରାନ୍‌ସିସ୍‌କୋରେ ହୋଇଥିବା ଅଧିବେଶନରେ ଏହି ସଂସ୍ଥାର ସୃଷ୍ଟି ପାଇଁ ପ୍ରସ୍ତାବ କରାଯାଇ ୧୯୪୬ରେ ଏହି ଉଦ୍ଦେଶ୍ୟରେ ଏକ କମିଶନ୍ ନିଯୁକ୍ତ କରାଗଲା। ଏହି କମିଶନ୍ ବିଶ୍ୱ ସ୍ୱାସ୍ଥ୍ୟ-ସଂସ୍ଥାର ପ୍ରତିଷ୍ଠାପୂର୍ବରୁ ସମସ୍ତ ପ୍ରାଥମିକ କାର୍ଯ୍ୟାବଳୀ ଶେଷ କରିଥିଲେ। ୧୯୪୮ ମସିହା ଅପ୍ରେଲ ୭ ତାରିଖରେ ବିଶ୍ୱ ସ୍ୱାସ୍ଥ୍ୟ-ସଂସ୍ଥା ଜନ୍ମ ନେଲା ଓ ଏହି ଦିନଠାରୁ ଏହାର କାର୍ଯ୍ୟାବଳୀ ବିଧିବଦ୍ଧଭାବରେ ଆରମ୍ଭ ହେଲା। ତେଣୁ ଏହି ଅପ୍ରେଲ ୭ ତାରିଖକୁ ପ୍ରତିବର୍ଷ ବିଶ୍ୱ ସ୍ୱାସ୍ଥ୍ୟ-ଦିବସରୂପେ ପୃଥିବୀରେ ପାଳନ କରାଯାଏ।

ବିଶ୍ୱ ସ୍ୱାସ୍ଥ୍ୟ-ସଂସ୍ଥାର ପ୍ରଧାନ କାର୍ଯ୍ୟାଳୟ ସ୍ୱିଜରଲାଣ୍ଡର ଜେନେଭାଠାରେ ଅବସ୍ଥିତ। ଏହି ପ୍ରଧାନ କାର୍ଯ୍ୟାଳୟ ବ୍ୟତୀତ ଏହି ସୁବୃହତ୍ ଅନୁଷ୍ଠାନର ସୁପରିଚାଳନା ଲାଗି ପୃଥିବୀର କେତେକ ଦେଶରେ ଆଞ୍ଚଳିକ କାର୍ଯ୍ୟାଳୟମାନ ରହିଛି। ଆମ ରାଜଧାନୀ ଦିଲ୍ଲୀ ସହରରେ ଦକ୍ଷିଣ ପୂର୍ବ-ଏସିଆ ପାଇଁ ଏକ ଆଞ୍ଚଳିକ କାର୍ଯ୍ୟାଳୟ ରହିଛି। ଏହି କାର୍ଯ୍ୟାଳୟ ଜରିଆରେ ବିଶ୍ୱ ସ୍ୱାସ୍ଥ୍ୟ-ସଂସ୍ଥା ଭାରତବର୍ଷ, ଆଫଗାନସ୍ଥାନ, ବର୍ମା, ସିଲୋନ୍, ଇଣ୍ଡୋନେସିଆ, ନେପାଳ, ଥାଇଲାଣ୍ଡ ଓ ମାଙ୍ଗୋଲିଆକୁ ସାହାଯ୍ୟ କରିଥାନ୍ତି।

ପୃଥିବୀର ଯେକୌଣସି ଦେଶ ବିଶ୍ୱ ସ୍ୱାସ୍ଥ୍ୟ-ସଂସ୍ଥାର ସଭ୍ୟ ହୋଇପାରିବେ। କିନ୍ତୁ ମିଳିତ ଜାତିସଂଘର

… ୀରୁ ଗ୍ରହଣ କରି ସଭ୍ୟ … କାର୍ଯ୍ୟକୁ ସମ୍ପାଦ- … ତି ଦରଖାସ୍ତର … । … ମାନଙ୍କ ଓ … ଶ୍ରେଷ୍ଠ ଦେଖ … ମିଳେ ।

ବିଶ୍ୱ ସ୍ୱାସ୍ଥ୍ୟ-ସଭା, ବିଶ୍ୱ ସ୍ୱାସ୍ଥ୍ୟ-ସଂସ୍ଥାର ଅ… କାର୍ଯ୍ୟ ପରିଚାଳନା ସଂସ୍ଥା । ଏହା ବିଶ୍ୱ ସ୍ୱାସ୍ଥ୍ୟ ସଂସ୍ଥାର ସଦସ୍ୟଦେଶମାନଙ୍କ ପ୍ରତିନିଧିମାନଙ୍କୁ ନେଇ ଗଠିତ । ଉକ୍ତ ସଭା ଏହି ସଂସ୍ଥାର ପନ୍ଥା, ବାର୍ଷିକ କାର୍ଯ୍ୟକ୍ରମ ଓ ବଜେଟ୍ ନିର୍ଦ୍ଧାରଣ କରେ ଏବଂ ଏହାଛଡ଼ା ଅନ୍ତର୍ଜାତିକ ସ୍ୱାସ୍ଥ୍ୟରେ ପ୍ରସ୍ତାବରେ ଆଇନ ମଧ୍ୟ ପ୍ରଣୟନ କରେ । ଠିକ୍ ମିଳିତ ଜାତିସଂଘର ସାଧାରଣ ସଭା ଭଳି ଏହି ସଭାରେ ପ୍ରତ୍ୟେକ ସଦସ୍ୟଦେଶର ପ୍ରତିନିଧିମାନଙ୍କର ଗୋଟିଏ ଲେଖାଏଁ ଭୋଟ ଦେବାର ଅଧିକାର ରହିଛି । ଏହାର ଅଧିବେଶନ ସାଧାରଣତଃ ବର୍ଷକୁ ଥରେ ହୁଏ ଓ ଏହା ପ୍ରାୟ ତିନ ସପ୍ତାହପର୍ଯ୍ୟନ୍ତ ଚାଲିଥାଏ । ଏହି ସଂସ୍ଥାର କାର୍ଯ୍ୟକାରୀ ପରିଷଦ ୨୪ ଜଣ ସ୍ୱାସ୍ଥ୍ୟ ବିଶେଷଜ୍ଞଙ୍କୁ ନେଇ ଗଠିତ । ଏହି ବିଶେଷଜ୍ଞମାନେ ତିନିବର୍ଷପର୍ଯ୍ୟନ୍ତ ବ୍ୟକ୍ତିଗତ ଭାବରେ ପରିଷଦର ସଭ୍ୟ ହୁଅନ୍ତି । ପ୍ରତିବର୍ଷ ଏହି କାର୍ଯ୍ୟକାରୀ ପରିଷଦରୁ ଆଠ ଜଣ ଅବସର ନିଅନ୍ତି ଓ ସେହି ଆଠ ଜଣଙ୍କ ସ୍ଥାନରେ ପୁଣି କେଉଁ ଆଠଟି ଦେଶର ପ୍ରତିନିଧି ସ୍ଥାନ ପାଇବେ, ତାହା ବିଶ୍ୱ ସ୍ୱାସ୍ଥ୍ୟ-ସଭା ଭୋଟଦ୍ୱାରା ସ୍ଥିର କରେ ।

କାର୍ଯ୍ୟକାରୀ ପରିଷଦ ସ୍ୱାସ୍ଥ୍ୟ-ସଭାର ନିଷ୍ପତ୍ତିକୁ କାର୍ଯ୍ୟରେ ପରିଣତ କରେ ଓ ସ୍ୱାସ୍ଥ୍ୟ-ସଭାର ଦୁଇଟି ଅଧିବେଶନର ମଧ୍ୟବର୍ତ୍ତୀକାଳୀନ ସମୟରେ ଜରୁରୀ ସାମୟିକ ପ୍ରସଙ୍ଗରେ ମଧ୍ୟ ନିଷ୍ପତ୍ତି ଗ୍ରହଣ କରେ । ଏହାଛଡ଼ା ଏହି ପରିଷଦ କେଉଁ କେଉଁ ବେସରକାରୀ ସଂସ୍ଥା ବିଶ୍ୱ ସ୍ୱାସ୍ଥ୍ୟ-ସଂସ୍ଥାସହ ସମ୍ପର୍କ ସ୍ଥାପନ କରିବେ, ତାହା ସ୍ଥିର କରେ । ୧୯୬୭ ମସିହା ସୁଦ୍ଧା ୭୦ ଗୋଟି ବେସରକାରୀ ସଂସ୍ଥା ବିଶ୍ୱ ସ୍ୱାସ୍ଥ୍ୟ- … ସହିତ ସମ୍ପର୍କ ସ୍ଥାପନ କରିଥିଲେ । ଏହି … ବର୍ଷକୁ ଦୁଇ ଥର ବସେ । ବିଭିନ୍ନ ଅଞ୍ଚଳରେ … ଅଞ୍ଚଳର ସଦସ୍ୟଦେଶମାନଙ୍କର ପ୍ରତିନିଧିମାନଙ୍କୁ … ଆଞ୍ଚଳିକ ପରିଷଦମାନ ଗଠନ କରାଯାଇଛି … ଏହି ପରିଷଦ ବର୍ଷକେ ଥରେ … ଗୁଡ଼ିକରେ ବସେ । ଏହି ଆଞ୍ଚଳିକ କମିଟି … କାର୍ଯ୍ୟକୁ ବିଶ୍ଳେଷଣ କରେ ଓ ତାହାକୁ … ରଖିବାକୁ ଯୋଜନା ପ୍ରସ୍ତୁତ କରେ । ଏହି … ଯୋଜନାମାନ କେନ୍ଦ୍ରୀୟ ଯୋଜନା ସହ … ଏବଂ ଏଥିରୁ ପ୍ରସ୍ତୁତ ପ୍ରାଥମିକ କାର୍ଯ୍ୟକ୍ରମ … ବର୍ଷର ପ୍ରଥମାର୍ଦ୍ଧ ଭିତରେ କାର୍ଯ୍ୟକାରୀ ପ… ନିକଟକୁ ଯାଏ ଓ ପରେ ପରେ ସ୍ୱାସ୍ଥ୍ୟ-ସଭା … ଯାଇଥାଏ ।

ପ୍ରତିବର୍ଷ ବିଶ୍ୱ ସ୍ୱାସ୍ଥ୍ୟ-ସଂସ୍ଥା ପରବର୍ତ୍ତୀ ବର୍ଷର … ବଜେଟ୍ ଉପସ୍ଥାପିତ କରେ । ୧୯୬୫ ମସିହାରେ … ସଂସ୍ଥାଦ୍ୱାରା ୩,୮୩,୭୦,୦୦୦ ଡଲାରର ବଜେଟ୍ … କରାଯାଇଥିଲା । ବିଶ୍ୱ ସ୍ୱାସ୍ଥ୍ୟ-ସଂସ୍ଥାର ସଦସ୍ୟ … ଦେଶ ଏହି ପାଣ୍ଠି ପାଇଁ ଅର୍ଥ ଦାନ କରନ୍ତି । … ଦେଶ କେତେ ଅର୍ଥ ଦାନ କରିବେ, ତାହା … ଦେଶର ଲୋକସଂଖ୍ୟା, ଜାତୀୟ ଆୟ ଓ ଅନ୍ୟ … ଆନୁଷଙ୍ଗିକ ବିଷୟପ୍ରତି ଦୃଷ୍ଟି ରଖି ସ୍ଥିର କରାଯାଏ …

ବହୁସଂଖ୍ୟକ ଡାକ୍ତର, ନର୍ସ, … ବୈଜ୍ଞାନିକ, ପରିସଂଖ୍ୟାନବିତ୍, ଅନୁବାଦକ … ବିଶ୍ୱ ସ୍ୱାସ୍ଥ୍ୟ-ସଂସ୍ଥା ଅଧୀନରେ କାର୍ଯ୍ୟ କରନ୍ତି । … ଏହି ସଂସ୍ଥାର ଡାଇରେକ୍ଟର-ଜେନେରାଲ୍‌ଙ୍କ ନିର୍ଦ୍ଦେଶରେ ପରିଚାଳିତ ହୁଅନ୍ତି । ଏହି ଡାଇରେକ୍ଟର-ଜେନେରାଲଙ୍କୁ କାର୍ଯ୍ୟକାରୀ ପରିଷଦଦ୍ୱାରା ବିଶ୍ୱ … ସଂସ୍ଥା ନିର୍ବାଚନ କରିଥାଏ । ଅଞ୍ଚଳର … ସୁପାରିଶ ଅନୁଯାୟୀ କାର୍ଯ୍ୟକାରୀ ପରିଷଦ … ଡାଇରେକ୍ଟରମାନଙ୍କୁ ମଧ୍ୟ ନିଯୁକ୍ତ କରେ ।

କେବଳ ଦେଶର ସରକାରଙ୍କ ଅନୁରୋଧ ଅନୁଯାୟୀ ବିଶ୍ୱ ସ୍ୱାସ୍ଥ୍ୟ-ସଂସ୍ଥା ସେହି ଦେଶକୁ ସାହାଯ୍ୟ ଦେଇଥାଏ; କିନ୍ତୁ ଯେକୌଣସି ଅନୁରୋଧ ଗ୍ରହଣ କରିଥାଏ ନାହିଁ । ଯେଉଁ ଅନୁରୋଧ ବିଶ୍ୱ ସ୍ୱାସ୍ଥ୍ୟ-ସଂସ୍ଥାର ଲକ୍ଷ୍ୟ ଓ କାର୍ଯ୍ୟକ୍ରମକୁ ଅନୁସରଣ କରି ହୋଇଥାଏ, ତାହାହିଁ ଗ୍ରହଣ କରାଯାଏ । [illegible] ସଂସ୍ଥାର ସାହାଯ୍ୟ ସାଧାରଣତଃ ପ୍ରୋଜେ[illegible] ଯୋଜନାକୁ କାର୍ଯ୍ୟକାରୀ କରିବାପାଇଁ ଦିଆଯାଏ । ୧୯୬୫ ମସିହା ସୁଦ୍ଧା ୧୪୬ଟି ଦେଶରେ ବିଶ୍ୱ ସ୍ୱାସ୍ଥ୍ୟ-ସଂସ୍ଥାର ୧,୦୦୦ଟି ଯୋଜନା କାର୍ଯ୍ୟକାରୀ ହୋଇଥିଲା । ଏହି ସଂସ୍ଥା ଯେ କେବଳ କେତେକ ଦେଶକୁ ସାହାଯ୍ୟ କରେ ତାହା ନୁହେଁ, ଏହା ବ୍ୟତୀତ କେତେକ ଆନ୍ତର୍ଜାତିକ ସ୍ୱାସ୍ଥ୍ୟମୂଳକ ସେବାକାର୍ଯ୍ୟ (services) ମଧ୍ୟ ଏହି ସଂସ୍ଥା ଚଳାଇଥାଏ । ଏହି କାର୍ଯ୍ୟମଧ୍ୟରୁ ସଂକ୍ରାମକ ରୋଗ ବିଷୟକ ଅନୁସନ୍ଧାନ କାର୍ଯ୍ୟ ପ୍ରଧାନ । ଏହାଦ୍ୱାରା ଆନ୍ତର୍ଜାତିକ ସ୍ୱାସ୍ଥ୍ୟମୂଳକ ଆଇନ-କାନୁନର ସୁଷ୍ଠୁ ପରିଚାଳନାପ୍ରତି ଦୃଷ୍ଟି ଦିଆଯାଏ । ଲଣ୍ଡନ ଓ କୋପେନହେଗେନ୍‌ଠାରେ ଏହି ସଂସ୍ଥାଦ୍ୱାରା ସ୍ୱୀକୃତ ଗବେଷଣାଗାରମାନଙ୍କରେ ଭ୍ୟାକ୍‌ସିନ୍‌, ହରମୋନ୍‌ ଏବଂ ଆଣ୍ଟିବାଇଓଟିକସ୍‌ ପ୍ରଭୃତିର ମାନ ନିର୍ଦ୍ଧାରଣ କରାଯାଏ ।

୧୯୫୫ ମସିହାଠାରୁ ବିଶ୍ୱ ସ୍ୱାସ୍ଥ୍ୟ-ସଂସ୍ଥାଦ୍ୱାରା ଆରମ୍ଭ କରାଯାଇଥିବା ମେଲେରିଆ ନିବାରଣ କାର୍ଯ୍ୟ ପୃଥିବୀରେ ଏହି ସଂସ୍ଥାଦ୍ୱାରା କରାଯାଉଥିବା ଏକ ବୃହତ୍‌ କାର୍ଯ୍ୟ । ଏହାର ଲକ୍ଷ୍ୟ ହେଲା ପୃଥିବୀରୁ ମେଲେରିଆକୁ ସଂପୂର୍ଣ୍ଣରୂପେ ଲୋପ କରିବା । ଏବେ ମଧ୍ୟ କେତେକ ଦେଶରେ ଏହି ରୋଗ ଶତକଡ଼ା ୧୦ରୁ ୧୫ ପର୍ଯ୍ୟନ୍ତ ଶିଶୁମୃତ୍ୟୁ ଘଟାଏ । ଏହାଯୋଗୁଁ ଲୋକେ କାର୍ଯ୍ୟ କରିବା ଶକ୍ତି ହରାଇବସନ୍ତି ଓ ଫଳରେ କେତେକ ଦେଶରେ ହଜାର ହଜାର ଏକର ଜମି ଚାଷ ନ ହୋଇ ପଡ଼ିଆ ପଡ଼େ । ବର୍ତ୍ତମାନ ଏହି ବିଶ୍ୱ ସ୍ୱାସ୍ଥ୍ୟ-ସଂସ୍ଥାର ଉଦ୍ୟମ[illegible] ମେଲେରିଆ ନିବା[illegible]

ଓଡ଼ିଶାକୁ[illegible]

[illegible] ଉତ୍କଳ ବିଶ୍ୱବିଦ୍ୟାଳୟକୁ ଏହି [illegible] ପ୍ରେସନ୍‌ [illegible] । ୧୯୬୨ ମସିହାରେ [illegible] ରାଜ୍ୟ ସରକାରଙ୍କ ଅନୁରୋଧକ୍ରମେ ବିଶ୍ୱ ସ୍ୱାସ୍ଥ୍ୟ-ସଂସ୍ଥାର ଜଣେ ସେବିକା ରାଜ୍ୟ ସ୍ୱାସ୍ଥ୍ୟ ବିଭାଗର ଡାଇରେକ୍‌ଟୋରେଟ୍‌ରେ କାର୍ଯ୍ୟ କରୁଛନ୍ତି । ଏହି ଯୋଜନାର ଉଦ୍ଦେଶ୍ୟ ହେଲା—ରାଜ୍ୟରେ ସେବିକାମାନଙ୍କର ତାଲିମର-ମାନ ଉନ୍ନତ କରିବା ଓ ସେମାନଙ୍କର ବସବାସ ତଥା କାର୍ଯ୍ୟକ୍ଷେତ୍ରର ଉନ୍ନତିକଳ୍ପେ ସରକାରଙ୍କୁ ପରାମର୍ଶଦେବା । ଏହି ଯୋଜନା ଅନୁସାରେ ସେବିକା କାର୍ଯ୍ୟରେ ଉଚ୍ଚ ଶିକ୍ଷାପାଇଁ ବିଶ୍ୱ ସ୍ୱାସ୍ଥ୍ୟ-ସଂସ୍ଥା ଏକ ଫେଲୋସିପ୍‌ ପ୍ରଦାନ କରିଛନ୍ତି । ୧୯୬୧—୬୩ ପାଇଁ ଜଣେ ଜନସ୍ୱାସ୍ଥ୍ୟ ଡାକ୍ତର ଓ ଜଣେ ଜନସ୍ୱାସ୍ଥ୍ୟ ସେବିକା ଏହି ସଂସ୍ଥାଦ୍ୱାରା ଓଡ଼ିଶାରେ ନିଯୁକ୍ତ ହୋଇଥିଲେ । ପୁରୀ ଜିଲାର ନମଣ୍ଡାଶାଳ ଗ୍ରାମରେ ଡାକ୍ତର ଓ ନର୍ସମାନଙ୍କୁ ଜନସ୍ୱାସ୍ଥ୍ୟ କାର୍ଯ୍ୟରେ ତାଲିମଦେବା ଏହାର ଉଦ୍ଦେଶ୍ୟ ଥିଲା । ବର୍ତ୍ତମାନ ଏହି ଅନୁଷ୍ଠାନଟି ରାଜ୍ୟ ସରକାରଙ୍କ କର୍ମଚାରୀମାନଙ୍କଦ୍ୱାରା ପରିଚାଳିତ ହେଉଅଛି । ଏହା ବ୍ୟତୀତ ଏହି ରାଜ୍ୟରେ ସ୍ୱାସ୍ଥ୍ୟ ବିଭାଗ ଅଧୀନରେ ଗୋଟିଏ ସ୍ୱାସ୍ଥ୍ୟ ଶିକ୍ଷା-ସଂସ୍ଥା ଗଢ଼ିବାପାଇଁ ବିଶ୍ୱ ସ୍ୱାସ୍ଥ୍ୟ-ସଂସ୍ଥା ତରଫରୁ ୧୯୬୪-୬୫ ପାଇଁ ଜଣେ ସ୍ୱାସ୍ଥ୍ୟଶିକ୍ଷା ପରାମର୍ଶଦାତାଙ୍କୁ ନିଯୁକ୍ତ କରାଯାଇଥିଲା । ଏହି ଯୋଜନା ଏବେ ମଧ୍ୟ କାର୍ଯ୍ୟକାରୀ ହେଉଥିବାରୁ ଭବିଷ୍ୟତରେ ଏହି ରାଜ୍ୟର ସ୍ୱାସ୍ଥ୍ୟ ଶିକ୍ଷା-ସଂସ୍ଥା ବିଶ୍ୱ ସ୍ୱାସ୍ଥ୍ୟ-ସଂସ୍ଥାଠାରୁ ଅଧିକ ସାହାଯ୍ୟ ପାଇବାର ଆଶା ରହିଛି । ଏସବୁ ବ୍ୟତୀତ ଏହି ରାଜ୍ୟର ରାଜଧାନୀ ଭୁବନେଶ୍ୱରରେ ବିଶ୍ୱ ସ୍ୱାସ୍ଥ୍ୟ-ସଂସ୍ଥା ତରଫରୁ

...ଷ ନବୀକରଣ କାର୍ଯ୍ୟକ୍ରମରେ ତଥା ଏହାର ନିକଟବର୍ତ୍ତୀ କେନ୍ଦ୍ରାଞ୍ଚଳ ...
...ପାଳନରେ ଏହି ରାଜ୍ୟ ଉପକୃତ ହେଉଅଛନ୍ତି ।

...ସ୍ଥ୍ୟ-ଦିବସ ଉପଲକ୍ଷେ ରାଜ୍ୟପାଳଙ୍କ ବାର୍ତ୍ତା

... ଏପ୍ରିଲ ୬

ଅପ୍ରେଲ ... ଓଡ଼ିଶାର ରାଜ୍ୟପାଳ ଉଦ୍... ଅଯୋଧ୍ୟାନାଥ ଖୋସ୍ଲା ...

"ବିଶ୍ୱ ସ୍ୱାସ୍ଥ୍ୟ-ଦିବସ ପ୍ରତିବର୍ଷ ... ପାଳିତ ହୋଇଥାଏ ଏବଂ ସ୍ୱାସ୍ଥ୍ୟଜନିତ ସ... ସମସ୍ୟାପ୍ରତି ଜନସାଧାରଣଙ୍କ ଦୃଷ୍ଟି ଆକର୍ଷଣ କରିବାପାଇଁ କୌଣସି ଏକ ବିଷୟ ସ୍ଥିର କରାଯାଇଥାଏ । ଏ ବର୍ଷର ପ୍ରଧାନ ବିଷୟ ହେଲା 'ମନୁଷ୍ୟ ଓ ତା'ର ସହର' ।

"ଦେଶରେ ଶିଳ୍ପର ବିକାଶ ହେଉଥିବା ସଙ୍ଗେ ସଙ୍ଗେ ସହରାଞ୍ଚଳର ଲୋକସଂଖ୍ୟା ଦ୍ରୁତଗତିରେ ବୃଦ୍ଧି ପାଉଛି । ୧୯୫୧ ମସିହାବେଳେ ସହରାଞ୍ଚଳର ଲୋକସଂଖ୍ୟା ୬୨ ନିୟୁତ ଥିଲା । ୧୯୬୧ ମସିହା ବେଳକୁ ଏହି ଲୋକସଂଖ୍ୟା ୭୯ ନିୟୁତ ହୋଇଥିଲା । ବର୍ତ୍ତମାନର ହିସାବରୁ ଜଣାଯାଏ ଯେ, ଆସନ୍ତା ୨୦ ବର୍ଷମଧ୍ୟରେ ସମୁଦାୟ ଲୋକସଂଖ୍ୟାର ଏକଚତୁର୍ଥାଂଶ ଲୋକ ସହରାଞ୍ଚଳରେ ହିଁ ବସବାସ କରିବେ । ସହରାଞ୍ଚଳର ଅଧିବାସୀମାନଙ୍କୁ କେତେଗୁଡ଼ିଏ ସମସ୍ୟାର ସମ୍ମୁଖୀନ ହେବାକୁ ପଡ଼ିଥାଏ । ସେଗୁଡ଼ିକ ହେଉଛି—(୧) ବସ୍ତି ଓ ଗୃ... ନିର୍ମାଣ, (୨) ଜଳଯୋଗାଣ ଓ ସାଧାରଣ ଯାନବାହନ, ମୂତ୍ରାଗାର ଓ ପାଇଖାନା, (୩) ନର୍ଦ୍ଦମା ଓ ଅବର୍ଜନା ନିଷ୍କାସନ, (୪) କଳକାରଖାନା, ରେଳଇଞ୍ଜିନ, ବିଦ୍ୟୁତଶାଳା ଓ ମୋଟର ଗାଡ଼ିର ଚଳନ ଧୂଆଁ ... ଦୂଷିତ ବାୟୁମଣ୍ଡଳ, (୫) ଦ୍ରୁତଗାମୀ ଯାନବାହନ ଓ ଦୁର୍ଘଟଣା, (୬) ବିଦ୍ୟୁତ୍ ସରବରାହ ଓ ତଜ୍ଜନିତ ଦୁର୍ଘଟଣା, (୭) ସହରର ହାଟବଜାର, କଂସେଇଖାନା ଓ ହୋଟେଲ ଇତ୍ୟାଦି, (୮) ଦୁଗ୍ଧ ଓ ଖାଦ୍ୟ ... ପରିଷ୍କାର ଅଭାବ ଓ ଖାଦ୍ୟ ଅପମିଶ୍ରଣ, (୯) ଶିଳ୍ପାଞ୍ଚଳ ସ୍ୱାସ୍ଥ୍ୟ ବ୍ୟବସ୍ଥା ଓ ଶିଳ୍ପାଞ୍ଚଳର ଦୁର୍ଘଟଣା, (୧୦) ସ୍ୱାସ୍ଥ୍ୟକର ଆମୋଦପ୍ରମୋଦ କେନ୍ଦ୍ରର ଅଭାବ ।

"ସହରମାନଙ୍କରେ ସ୍ୱାସ୍ଥ୍ୟକର ଜୀବନଯାପନ ନିମିତ୍ତ ସହରର ଲୋକସଂଖ୍ୟା ଯେପରି ବୃଦ୍ଧି ନ ପାଏ ସେଥିପ୍ରତି ଦୃଷ୍ଟି ଦେବା ହେଉଛି ପ୍ରଥମ ଆବଶ୍ୟକତା । ଏହା କହିବାକୁ ଯେତେ ସହଜ ଏହାକୁ କାର୍ଯ୍ୟରେ ପରିଣତ କରିବା ସେତିକି କଠିନ; କାରଣ ଲୋକେ ଜୀବିକାନିର୍ବାହପାଇଁ ଧନ୍ଦା ଖୋଜିବାକୁ, ଦେହ ବା ସମ୍ପତ୍ତି ଉପାର୍ଜ୍ଜନ କରିବାକୁ ଏବଂ କେହି କେହି ସହରର ରୁଚିପୂର୍ଣ୍ଣ ଜୀବନ ଓ ଅନ୍ୟାନ୍ୟ ସ୍ୱାଚ୍ଛନ୍ଦ୍ୟ ଉପଭୋଗ କରିବାକୁ ସହରକୁ ଚାଲିଆସିଥାନ୍ତି । ସହରାଭିମୁଖୀ ଜନସ୍ରୋତକୁ ରୋକିବାପାଇଁ ବ୍ୟବସ୍ଥା ଓ ସହରମାନଙ୍କରେ ସ୍ୱାସ୍ଥ୍ୟକର ବାତାବରଣ ସୃଷ୍ଟି କରିବା ହେଉଛି ଏ ବର୍ଷର ବିଷୟବସ୍ତୁ । ସହର ଓ ନଗରମାନଙ୍କରେ ସ୍ୱାସ୍ଥ୍ୟକର ପରିବେଷ୍ଟନୀ ସୃଷ୍ଟି କରିବାପାଇଁ ବିଭିନ୍ନ ପ୍ରତିଷ୍ଠାନ ଓ ମ୍ୟୁନିସିପାଲିଟିମାନଙ୍କର ଯଥେଷ୍ଟ ଦାୟିତ୍ୱ ରହିଛି । ଏହା ବ୍ୟତୀତ ସମାଜକଲ୍ୟାଣରେ ବ୍ରତୀ ହୋଇଥିବା ବେସରକାରୀ ଅନୁଷ୍ଠାନ, ଯଥା—ରେଡ଼କ୍ରସ୍, ଶିଶୁକଲ୍ୟାଣ ପରିଷଦ, ସାମାଜିକ ଉପଦେଷ୍ଟା ବୋର୍ଡ଼, ଯୁବ ସଂଗଠନ ଓ ମହିଳା ସମିତିମାନେ ସହର ଓ ନଗରମାନଙ୍କର ଶାରୀରିକ ଓ ମାନସିକ ସ୍ୱାସ୍ଥ୍ୟର ଉନ୍ନତି କରିବାରେ ଗୁରୁତ୍ୱପୂର୍ଣ୍ଣ ଭୂମିକା ଗ୍ରହଣ କରିପାରିବେ । ବିଶ୍ୱ ସ୍ୱାସ୍ଥ୍ୟ ଦିବସର ଏହି କାର୍ଯ୍ୟକ୍ରମକୁ ସଫଳତାର ସହିତ କାର୍ଯ୍ୟକାରୀ କରିବାପାଇଁ ସମସ୍ତେ ସହଯୋଗ କରିବେ ବୋଲି ମୁଁ ଆଶା କରେ । ମୁଁ ଏହି ଦିବସର ସଫଳତା କାମନା କରୁଛି ।"

ପ୍ରାଚୀନ ଓଡ଼ି

ଡକ୍ଟର ନବୀନକୁମାର ସାହୁ, ଏମ୍.ଏ., ପି-ଏଚ୍.ଡି., ଡି.ଲିଟ୍.

'ଓଡ଼ିଶା' ଶବ୍ଦର ଆକ୍ଷରିକ ଅର୍ଥ ହେଉଛି 'ଧାନର ଦେଶ'। ପ୍ରାଚୀନ ଗ୍ରୀକ୍ ଲେଖକମାନେ ଏହି ରାଜ୍ୟର ଅଧିବାସୀମାନଙ୍କୁ 'ଓରେଟେସ୍' ନାମରେ ଅଭିହିତ କରିଥିଲେ ଏବଂ ଏହି ଶବ୍ଦର ସମ ଅର୍ଥ-ବୋଧକ ସଂସ୍କୃତ ଶବ୍ଦ ହେଉଛି 'ଓଡ୍ର'। ଏହି ଉକ୍ତସ୍ଥ ଶବ୍ଦର ଅର୍ଥ ହେଉଛି ଧାନ ବପନ କରୁଥିବା ବ୍ୟକ୍ତି ଅର୍ଥାତ୍ କୃଷକ। ମହାଭାରତରେ ଯେଉଁ ପ୍ରାଚୀନ ଯୁଗର ବର୍ଣ୍ଣନା ଦେଖିବାକୁ ମିଳେ ସେହି ସମୟରେ ମଧ୍ୟ ଓଡ୍ରଦେଶ ରହିଥିଲା। କେତେଗୁଡ଼ିଏ ରାଜ୍ୟର ସମ୍ମିଶ୍ରଣରେ ଓଡ଼ିଶା ଗଠିତ ହୋଇଥିଲା ଏବଂ ତାହାର କେତେକ ଅଂଶ ଓଡ୍ର, କଳିଙ୍ଗ ଓ ଉତ୍କଳ ନାମରେ ପରିଚିତ ଥିଲା। ସେଥିମଧ୍ୟରୁ କଳିଙ୍ଗ ଥିଲା ସବୁଠାରୁ ଅଧିକ ଗୁରୁତ୍ୱପୂର୍ଣ୍ଣ। ତାହା ଉପକୂଳ ଅଞ୍ଚଳରେ ଗଙ୍ଗାଠାରୁ ଗୋଦାବରୀ ପର୍ଯ୍ୟନ୍ତ ବିସ୍ତୃତ ଥିଲା ଏବଂ ଓଡ଼ିଶାର ଅନ୍ୟାନ୍ୟ ଅଂଶ ବା ଅଞ୍ଚଳ-ଗୁଡ଼ିକ ଉପରେ ନିଜର ଆଧିପତ୍ୟ ବିସ୍ତାର କରିବାକୁ ବାରମ୍ବାର ଚେଷ୍ଟା କରୁଥିଲା। କୁରୁକ୍ଷେତ୍ର ଯୁଦ୍ଧର ବହୁ ବର୍ଷପୂର୍ବରୁ କଳିଙ୍ଗ ଗୋଟିଏ କ୍ଷମତାଶାଳୀ ରାଜ୍ୟ ଥିଲା ଏବଂ ସେତେବେଳେ ତାହା ଆର୍ଯ୍ୟମାନଙ୍କ-ଦ୍ୱାରା ଅଧିକୃତ ନ ହୋଇଥିଲେ ମଧ୍ୟ ଆର୍ଯ୍ୟ ରାଜବଂଶଗୁଡ଼ିକ ସେମାନଙ୍କ ସହିତ ବୈବାହିକ ସଂପର୍କ ସ୍ଥାପନ କରିବା ସମ୍ମାନଜନକ ବୋଲି ବିଚାରୁଥିଲେ। ଏ ସମ୍ବନ୍ଧରେ ଉଲ୍ଲେଖଯୋଗ୍ୟ ଉଦାହରଣ ହେଉଛି ଭରତ (ଯାହାଙ୍କ ନାମ ଅନୁସାରେ ଆମ ଦେଶର ନାମକରଣ କରାହୋଇଛି)ଙ୍କ ପ୍ରପିତାମହ ତଂସୁ ଓ କୌରବ ରାଜପୁତ୍ର ଦୁର୍ଯ୍ୟୋଧନଙ୍କର କଳିଙ୍ଗ ରାଜପରିବାରରେ ବିବାହ।

କଳିଙ୍ଗର ରାଜା ଶ୍ରୁତାୟୁଧ ଛଅହଜାର ରଥ ଓ ଦଶ ହଜାର ହସ୍ତୀ ନେଇ ନିଜ ଭଗିନୀପତି ଦୁର୍ଯ୍ୟୋଧନଙ୍କ ସପକ୍ଷରେ କୁରୁକ୍ଷେତ୍ରରେ ଯୁଦ୍ଧ କରିଥିଲେ; ମାତ୍ର ଏହି ଯୁଦ୍ଧ କଳିଙ୍ଗର ଧ୍ୱଂସର କାରଣ ହୋଇଥିଲା। କାରଣ ଶ୍ରୁତାୟୁଧଙ୍କ ସମେତ ତାଙ୍କ ସେନାବାହିନୀର ପୁଷ୍ପସଦୃଶ ରହିଥିବା ତାଙ୍କର ଛଅ ବୀରପୁତ୍ର ଯୁଦ୍ଧଭୂମିରେ ପ୍ରାଣ ବିସର୍ଜନ କରିଥିଲେ। ଏହି ଯୁଦ୍ଧର ପରବର୍ତ୍ତୀ କାଳରେ ଏକ ନୂତନ କ୍ଷତ୍ରିୟ ରାଜବଂଶ ଅଧୀନରେ କଳିଙ୍ଗ ତାର କ୍ଷମତା ଓ ଗୌରବ ଫେରି ପାଇଥିଲା। ଖ୍ରୀଷ୍ଟପୂର୍ବ ୩୫୦ରେ ମଗଧାଧିପତି ମହାପଦ୍ମ ନନ୍ଦ କଳିଙ୍ଗ ଜୟ କରିବା ସମୟକୁ ଏହି ରାଜବଂଶର ୩୨ ଜଣ ରାଜା କଳିଙ୍ଗରେ ରାଜତ୍ୱ କରିଥିଲେ। ମହାଭାରତ ଯୁଦ୍ଧଠାରୁ ମହାପଦ୍ମ ନନ୍ଦଙ୍କ ସମୟ ପର୍ଯ୍ୟନ୍ତ ଏହି ଦୀର୍ଘ କାଳମଧ୍ୟରେ

... ବ, ଦାର୍ଶନିକ ଓ ଧର୍ମ-
... ର୍ ସଂସ୍କୃତିର ଭିତ୍ତି
... ରଚନାମାନଙ୍କ
... ଲ୍ଲେଖଯୋଗ୍ୟ ।

ତାଙ୍କୁ ... ମାନଙ୍କ ...
ସାତଗୋଟି ...
ହୋଇଥିଲ ଏବଂ ...
କରକଣ୍ଡୁ, ବିଦେହର ରାଜା ନମି ଓ ଗାନ୍ଧାର ... ନଗ୍ନଜିତଙ୍କର ସମସାମୟିକ ଥିଲେ । ରାଜା କରକଣ୍ଡୁ ତ୍ରୟୋବିଂଶ ତୀର୍ଥଙ୍କର ପାର୍ଶ୍ୱନାଥଙ୍କ ଶିଷ୍ୟ ଥିଲେ ଏବଂ କେବଳ ଜଣେ ରାଜ୍ୟର ମୁଖ୍ୟ, ରାଜ୍ୟ-ବାହାରେ ଥିବା ଜୈନମାନଙ୍କର ସେ ଥିଲେ ଅନ୍ୟତମ ପ୍ରଧାନ ପୃଷ୍ଠପୋଷକ । ତାଙ୍କର ବଦାନ୍ୟତା, ଧର୍ମାନୁଶୀଳନ ଓ ଜ୍ଞାନ ଦୃଷ୍ଟିରୁ ଜୈନ କିମ୍ବଦନ୍ତୀ ତାଙ୍କୁ ରାଜର୍ଷି ନାମରେ ଅଭିହିତ କରିଛି ।

ଖ୍ରୀଷ୍ଟପୂର୍ବ ଷଷ୍ଠ ଶତାବ୍ଦୀରେ ଚତୁର୍ବିଂଶ ତୀର୍ଥଙ୍କର ମହାବୀରଙ୍କଦ୍ୱାରା ଜୈନଧର୍ମର ପୁନଃସଂଗଠନ କରାଯିବାଦ୍ୱାରା ଭାରତର ବହୁ ଅଞ୍ଚଳରେ ସେହି ଧର୍ମ ଓ ତତ୍ସମ୍ବନ୍ଧୀୟ ସଂସ୍କୃତିର ବିଶେଷ ଶ୍ରୀବୃଦ୍ଧି ସାଧିତ ହୋଇଥିଲା । କଳିଙ୍ଗର ଅଧିପତି ମହାବୀରଙ୍କ ପିତାଙ୍କର ବନ୍ଧୁ ଥିବାରୁ ତାଙ୍କର ନିମନ୍ତ୍ରଣକ୍ରମେ ମହାବୀର ସ୍ୱାମୀ କଳିଙ୍ଗ ପରିଦର୍ଶନ କରିଥିବା ଜଣାଯାଏ । ଖାରବେଳଙ୍କ ହାତୀଗୁମ୍ଫା ଶିଳାଲେଖାରୁ ଜଣାଯାଏ ଯେ, କୁମାରୀପର୍ବତ (ଭୁବନେଶ୍ୱର ନିକଟରେ ଥିବା ଉଦୟଗିରି) ଶିଖରରେ ଦଣ୍ଡାୟମାନ ହୋଇ ମହାବୀର ତାଙ୍କର ଧର୍ମୋପଦେଶ ପ୍ରଚାର କରିଥିଲେ ।

ମାତ୍ର ଗୌତମ ବୁଦ୍ଧ କୌଣସି କାଳେ କଳିଙ୍ଗକୁ ଆସି ନ ଥିଲେ । ତପସୁ ଓ ଭଲ୍ଲିକ ନାମଧାରୀ ଉତ୍କଳର ଦୁଇ ଜଣ ବ୍ୟବସାୟୀ ବ୍ୟବସାୟ ଉଦ୍ଦେଶ୍ୟରେ ଗଜପୁରକୁ ଯାଉଥିବା ସମୟରେ ବୁଦ୍ଧଙ୍କ 'ଉରୁବେଲା'ଠାରେ ଦେଖିଥିବା ଏବଂ ଜ୍ଞାନ ଲାଭପରେ ବୁଦ୍ଧଙ୍କୁ ପ୍ରଥମ ଖାଦ୍ୟ ଦେଇଥିବା ... ବୌଦ୍ଧଲୋକାଦୀପକ ବିଷୟ ପ୍ରାଚୀନ ପାଲି ... ଜଣାଯାଏ । ବସ୍ତୁତଃ ସେମାନେ ବୁଦ୍ଧଙ୍କର ପ୍ରଥମ ... ଶିଷ୍ୟ ଥିଲେ ଏବଂ ଉତ୍କଳରେ ବୌଦ୍ଧ... ପ୍ରଚଳନ କରିଥିଲେ । ପ୍ରାୟ ସେହି ସମୟ... ଅନ୍ୟତମ ପ୍ରତିଦ୍ୱନ୍ଦ୍ୱୀ ପୂରଣ କା... ନିହିଳବାଦ ଓ ଅକ୍ରିୟାବାଦ ... କରୁଥିଲେ ଏବଂ କାର୍ଯ୍ୟ, କାରଣ ଓ ... ଅସ୍ୱୀକାର କରୁଥିବା ତାଙ୍କର ମତ ସେତେ ... ଲୋକପ୍ରିୟ ହୋଇପାରିଥିଲା । ସେ ... ଭ୍ରମଣକାରୀ ପରିବ୍ରାଜକ ଥିଲେ ଏବଂ ... ଚିନ୍ତା ନ ଥିଲେ । ସେ କହୁଥିଲେ, "ଲଜ୍ଜା ... କରିବା ସକାଶେ ଲୁଗାପଟା ଦରକାର ... ପାପର ଫଳ ହେଉଛି ଲଜ୍ଜା । ମୁଁ ପାପ କରି ନାହିଁ ... ସମସ୍ତପ୍ରକାର 'ମୁଁ' ଅଭିଳାଷଠାରୁ ଦୂରରେ ... ମୁଁ ବେଶ୍ ପବିତ୍ର ରହିଛି ।" ଧର୍ମବିଶ୍ୱାସ ... ହତବୁଦ୍ଧି ହୋଇପଡ଼ିଥିବା ତତ୍କାଳୀନ ସମାଜ... ତାଙ୍କର ଅନେକ ଶିଷ୍ୟ ରହିଥିଲେ ଏବଂ ସେମାନ... ସଂଖ୍ୟା ଖୁବ୍ ଶୀଘ୍ର ଅଶୀ ହଜାରରୁ ବଢ଼ିଯାଇଥି... ମାତ୍ର ଏହାପରେ ଉତ୍କଳର ଅଧିବାସୀଗଣ ବୁଦ୍ଧ... ଧର୍ମ ଶିକ୍ଷାଦ୍ୱାରା ପ୍ରଭାବିତ ହୋଇ ବୌଦ୍ଧଧର୍ମ ଗ୍ର... କରିଥିଲେ । କୁଶୀନଗରଠାରେ ବୁଦ୍ଧଙ୍କ ଶରୀ... ତାଙ୍କର ଗୋଟିଏ ଦାନ୍ତ ସେଠାରୁ ଆଣି ... ରଖି ପୂଜା କରିବା ନିମନ୍ତେ କଳିଙ୍ଗ ରାଜଦରବାର... ଅଣାଯାଇଥିଲା । ଏହି ଘଟଣାରୁ କଳିଙ୍ଗ ... ବୌଦ୍ଧଧର୍ମର ପ୍ରଭାବ ସମ୍ବନ୍ଧରେ ଅନୁମାନ କରାଯା... ପାରେ ।

ବ୍ରାହ୍ମଣମାନଙ୍କ ଧର୍ମସୂତ୍ରରେ କଳିଙ୍ଗକୁ ଖ୍ରୀଷ୍ଟ... ୪ର୍ଥ ଶତାବ୍ଦୀ ପର୍ଯ୍ୟନ୍ତ ଅପବିତ୍ର ଭୂମିରୂପେ ଅଭିହିତ କରାଯାଇଥିଲା ଏବଂ ସମ୍ଭବତଃ ଏହାହିଁ ଥିଲା ... ଗୌତମ ଓ ବୌଧାୟନ ଇତ୍ୟାଦି ସୂତ୍ରକାର... ମାନଙ୍କର ସମୟ । କଳିଙ୍ଗ ପରିଦର୍ଶନ କରି...

...ହୁନ୍ତ ଥିବା ସମ୍ପ୍ରଦାୟମାନଙ୍କ ଉପରେ ଏହି ସମ୍ରାଟ-ମାନେ ଧର୍ମସମ୍ବନ୍ଧୀୟ କଟକଣା ବା ନିଷେଧାଜ୍ଞା ...ନ କରୁଥିଲେ ଏବଂ ଏହିଭଳି ଯାତ ପ୍ରଶାସନ ...ର୍ଯ୍ୟ ଉଦ୍ଦେଶ୍ୟରେ ଧର୍ମସମ୍ବନ୍ଧୀୟ ବ୍ୟବସ୍ଥା ...ପ୍ରୟୋଗ କରୁଥିଲେ ।

ଖ୍ରୀ. ପୂ. ୫ମ ଓ ୪ର୍ଥ ଶତାବ୍ଦୀରେ ... ପୂର୍ବପୂର୍ଣ୍ଣ ଭାଗ ରହିଥିଲା । ଏହି ସମୟମଧ୍ୟ... ...ଙ୍କର ଲୋକେ ନୌବାଣିଜ୍ୟରେ ଉଲ୍ଲେଖଯୋଗ୍ୟ... ...ଗତ କରିଥିଲେ । ବର୍ମାରେ ଉପନିବେଶ ସ୍ଥାପନ ...ଯାଇଥିଲା ଓ କଳିଙ୍ଗର ଜାହାଜଗୁଡ଼ିକ ଭାରତ ...ମହାସାଗର ବାଟେ ସିଂହଳ ଓ ଜାଭାକୁ ଯାଉଥିଲା । ...ଙ୍ଗର ପଶ୍ଚିମରେ ଚୈତ୍ରିଳକ ଜନପଦ ନାମକ ...ହା ଆଧୁନିକ ବଲାଙ୍ଗିର ଓ ନିକଟବର୍ତ୍ତୀ ଜିଲ୍ଲା-...ଦ୍ବିକୁ ନେଇ ସେହି ସମୟରେ ଗଠିତ ହୋଇଥିଲା । ...ଦ୍ରାର ଚର୍ମର ବ୍ୟବସାୟ ନିମନ୍ତେ ଏହି ରାଜ୍ୟ ...ସିଦ୍ଧ ଥିବା ବିଷୟ ପାଣିନିଙ୍କ ଅଷ୍ଟାଧ୍ୟାୟୀରୁ ...ଣାଯାଏ । ଆଧୁନିକ ଟିଟିଲାଗଡ଼ ସେହି ପ୍ରାଚୀନ ...ତ୍ରିଳ ସହର ବୋଲି ବିଶ୍ବାସ କରାଯାଏ । ...ଲାଙ୍ଗିର ଜିଲାର ସୋନପୁରଠାରୁ ଛିଦ୍ର କରାଯାଇଥିବା ...ହୁସଂଖ୍ୟକ ମୁଦ୍ରା ମିଳିଛି । ସେଗୁଡ଼ିକ ଖ୍ରୀ. ପୂ. ...ର୍ଥ ଶତାବ୍ଦୀର ବୋଲି ବିଶ୍ବାସ କରାଯାଏ । ...ସେହିଭଳି ମୁଦ୍ରା ଉତ୍ତର ପ୍ରଦେଶର ପାଲିଆ ଓ ...ହାଜୋଗଠାରୁ ମିଳିଥିବା ଯୋଗେ ଉତ୍ତର-ଭାରତ ...ସହିତ ଚୈତ୍ରିଳକ ରାଜ୍ୟର ବ୍ୟବସାୟ ସମ୍ପର୍କ ...ରହିଥିବା ଅନୁମାନ କରାଯାଏ ।

ପ୍ରାୟ ଖ୍ରୀ. ପୂ. ଚତୁର୍ଥ ଶତାବ୍ଦୀର ମଧ୍ୟଭାଗରେ ମହାପଦ୍ମ ନନ୍ଦଙ୍କ ଦ୍ୱାରା କଳିଙ୍ଗର ପ୍ରଥମ କେନାଲ ଯୋଜନା ଆରମ୍ଭ କରାଯାଇଥିଲା ଏବଂ ସେହି ସମୟରେ ...ଖନନ କରାଯାଇଥିବା କେନାଲଗୁଡ଼ିକ କୃଷିର ସମୃଦ୍ଧି ନିମନ୍ତେ ବିଶେଷଭାବରେ ସାହାଯ୍ୟ କରିଥିଲା । ନନ୍ଦ ରାଜାମାନଙ୍କର ପତନପରେ ଓ ଖ୍ରୀ. ପୂ. ୨୬୧ରେ ଅଶୋକଙ୍କଦ୍ୱାରା ବିଜିତ ହେବା ପର୍ଯ୍ୟନ୍ତ କଳିଙ୍ଗ କେତେ କାଳଯାଏ ସ୍ବାଧୀନ... ଅର୍ଥନୈତିକ ସମୃଦ୍ଧି... ତାହା କଳିଙ୍ଗ... କରାଯାଏ । ଆ...

...ଶିଳ୍ପ ବାଣିଜ୍ୟ ... ଓ ... ମହାସାଗରର ...ମାନଙ୍କ ସହିତ ...ହୋଇଥିବା ସ୍ଥଳେ ...ମହାସାଗରରେ କଳିଙ୍ଗର ନୌବାଣିଜ୍ୟ ଏକଚାଟିଆ କାରବାରରେ ପରିଣତ ହୋଇଥିଲା । ଶକ୍ତିଶାଳୀ କଳିଙ୍ଗ ଓ ତାର ସମୃଦ୍ଧ ସାମୁଦ୍ରିକ ବାଣିଜ୍ୟ ମୌର୍ଯ୍ୟ ସାମ୍ରାଜ୍ୟର ରାଜନୈତିକ ସ୍ଥିତି ଓ ଅର୍ଥନୀତି ପ୍ରତି ଏକ ବିପଦରୂପେ ଦେଖା ଦେଇଥିବାରୁ ଅଶୋକଙ୍କୁ କଳିଙ୍ଗ ବିରୁଦ୍ଧରେ ଯୁଦ୍ଧ ଘୋଷଣା କରିବାକୁ ପଡ଼ିଥିଲା । ଅନ୍ୟ ପକ୍ଷରେ ଦେଖିବାକୁ ଗଲେ, ମଗଧର ଆକ୍ରମଣ ପ୍ରତିହତ କରିବା ଉଦ୍ଦେଶ୍ୟରେ ଯୁଦ୍ଧରେ ସବୁ କିଛି ତ୍ୟାଗ କରିବାପାଇଁ କଳିଙ୍ଗ ମଧ୍ୟ ପ୍ରସ୍ତୁତ ରହିଥିଲା । ଅଶୋକ ନିଜେ ଏହି ଯୁଦ୍ଧର ବିଭୀଷିକା ତ୍ରୟୋଦଶ ଶିଳାଲେଖରେ ସ୍ପଷ୍ଟଭାବେ ବର୍ଣ୍ଣନା କରିଛନ୍ତି ଏବଂ ତାଙ୍କ ମନରେ (ଏଥିପାଇଁ) ଯେଉଁ ଗଭୀର ଅନୁତାପ ଜାତ ହୋଇଥିଲା, ତାହା ତାଙ୍କ ବ୍ୟକ୍ତିତ୍ୱରେ ବିରାଟ ପରିବର୍ତ୍ତନ ଆଣିଥିଲା । କଳିଙ୍ଗ ଯୁଦ୍ଧର ପ୍ରତ୍ୟକ୍ଷ ଫଳ-ସ୍ୱରୂପ ସେ ବୌଦ୍ଧଧର୍ମ ଗ୍ରହଣ କରିଥିବା ବିଶ୍ୱାସ କରାଯାଏ । ଏହି ଯୁଦ୍ଧ ଯେ କେବଳ ତାଙ୍କର ଧର୍ମାନ୍ତର ପାଇଁ ଦାୟୀ ତାହା ନୁହେଁ, ବରଂ ଯେଉଁ ଧର୍ମବିଜୟ ପାଇଁ ସେ ମହାନ୍ ହୋଇପାରିଛନ୍ତି, ସେହି ଧର୍ମ ବିଜୟ ପ୍ରକାଶେ ଏହା (କଳିଙ୍ଗ ଯୁଦ୍ଧ) ତାଙ୍କୁ ଅନୁପ୍ରାଣିତ କରିଥିଲା ।

ଅଶୋକଙ୍କ ଅଧୀନରେ କଳିଙ୍ଗ ଥେରବାଦୀମାନଙ୍କ ବୌଦ୍ଧଧର୍ମ ପ୍ରଚାର କରୁଥିବା ଆର୍ଯ୍ୟମାନଙ୍କର ଏକ ମିଳନପୀଠ ହୋଇଥିଲା । ଆଧ୍ୟାତ୍ମିକ କ୍ଷେତ୍ରରେ ଉପଗୁପ୍ତଙ୍କ ଉତ୍ତରାଧିକାରୀ ଧୀତିକକୁମାର କଳିଙ୍ଗରେ ସର୍ବାସ୍ତିବାଦ-ବୌଦ୍ଧଧର୍ମ ପ୍ରଚାର କରିଥିଲେ । ତାଙ୍କର

... [illegible] ଶାସନ କଳିଙ୍ଗରେ ଏହି ... [illegible] ଲେ । ଆର୍ଯ୍ୟ ... [illegible] କଳିଙ୍ଗରେ ... [illegible] ବୌଦ୍ଧଧର୍ମର ... [illegible] ଥେର ... [illegible] ନାମକ ଏକ ... [illegible] ଧନଗୁଡ଼ିକ କଟାଇ ... [illegible] ଙ୍କ ନିମନ୍ତେ ନିର୍ମାଣ କରିଥିଲେ; ... [illegible] ତାଙ୍କର ଶେଷ ଜୀବନ କଳିଙ୍ଗରେ କଟାଇବାପାଇଁ ସ୍ଥିର କରିଥିଲେ ।

ଖ୍ରୀ. ପୂ. ପ୍ରଥମ ଶତାବ୍ଦୀରେ ଚେଦି ରାଜବଂଶ କଳିଙ୍ଗକୁ ପୁନର୍ବାର ସ୍ୱାଧୀନ ଓ ଶକ୍ତିଶାଳୀ କରିଥିଲେ । ଏହି ବଂଶର ତୃତୀୟ ରାଜା ଖାରବେଳ ସେହି ସମୟର ସର୍ବଶ୍ରେଷ୍ଠ ନରପତିରୂପେ ପରିଚିତ । ରୋମର ଶାସକ ଜୁଲିୟସ୍ ସିଜରଙ୍କର ସେ ସମସାମୟିକ ଥିଲେ ଏବଂ ତାଙ୍କ ସହିତ ଖାରବେଳଙ୍କର ସମ୍ପର୍କ ରହିଥିବା ଅନୁମିତ ହୁଏ; କାରଣ ଶିଶୁପାଳଗଡ଼ ଖନନ କରାଯିବା ସମୟରେ ରୋମୀୟମାନଙ୍କଦ୍ୱାରା ବ୍ୟବହୃତ ହେଉଥିବା କୁମ୍ଭାଣ୍ଡ୍ୟ ଯନ୍ତ୍ରୋପକରଣ ସେଠାରୁ ମିଳିଥିଲା । ତାଙ୍କର ସେନାବାହିନୀ କେବଳ ଯେ ଅପରାଜେୟ ଥିଲା ଏବଂ ସେ ଭାରତର ପ୍ରାୟ ସମସ୍ତ ସ୍ଥାନ ଜୟ କରିଥିଲେ ତାହା ନୁହେଁ, ବରଂ ତାଙ୍କ ଶାସନରେ କଳିଙ୍ଗର କଳାସମୃଦ୍ଧି ଜୀବନଯାତ୍ରା ଓ ଶିଳ୍ପକଳା ଇତ୍ୟାଦିର ପୁନରୁତ୍ଥାନ ହେବା ସଙ୍ଗେ ସଙ୍ଗେ ତାହା ଜନସାଧାରଣଙ୍କୁ ଅଧିକ ପ୍ରାଣବନ୍ତ ଓ ଶକ୍ତିମାନ୍ କରିପାରିଥିଲା । ସଙ୍ଗୀତ ଓ ଲଳିତକଳାପ୍ରତି ଖାରବେଳଙ୍କର ବିଶେଷ ଆଗ୍ରହ ଥିଲା । ତାଙ୍କର ହାତୀଗୁମ୍ଫା ଶିଳାଲେଖରୁ ଏହାର ପ୍ରମାଣ ମିଳେ । ତାଙ୍କ ରାଜତ୍ୱକାଳରେ ମୌର୍ଯ୍ୟ ରାଜତ୍ୱରେ କଳିଙ୍ଗରେ ବନ୍ଦ କରିଦିଆଯାଇଥିବା ନୃତ୍ୟ, ଗୀତ ଓ ସମବେତ ସଙ୍ଗୀତ ଓ ସେଗୁଡ଼ିକର ୬୪ଟି ଶାଖାର ପୁନଃପ୍ରବର୍ତ୍ତନ ହୋଇଥିଲା । ଏହି ରାଜାଙ୍କର ଧର୍ମକାର୍ଯ୍ୟ ମଧ୍ୟ ଅତି ମହାନ୍ ଥିଲା । ଜନ୍ମରୁ ସେ ଜୈନ ଥିଲେ ଏବଂ ଅଶୋକଙ୍କ ଭଳି ଅନ୍ୟ ଧର୍ମ ଗ୍ରହଣ କରି ନ ଥିଲେ । ଅଦ୍ଭୁତ ମନ୍ଦିର ନିର୍ମାଣ ଓ ଗୁମ୍ଫା ଖନନଦ୍ୱାରା ସେ ବିଶେଷଭାବେ ଜୈନଧର୍ମର ପୃଷ୍ଠପୋଷକତା କରିଥିଲେ । ତାଙ୍କର ଅଳ୍ପ କାଳ ରାଜତ୍ୱ ସମୟରେ ... [illegible] ଜୈନଧର୍ମ ବିଶେଷ ଅଗ୍ରଗତି କରିଥିଲା ... [illegible] ସମସ୍ତ ଧର୍ମ ସଂପ୍ରଦାୟପ୍ରତି ଖାରବେଳ ସମ୍ମାନ ... ପ୍ରଦର୍ଶନ କରୁଥିଲେ । ନିଜକୁ ସମସ୍ତ ଧର୍ମର ଉପାସକ ଓ ସମସ୍ତ ଦେବାଳୟର ସଂସ୍କାରକରୂପେ ସେ ନିଜର ଶିଳାଲେଖରେ ଉଲ୍ଲେଖ କରିଛନ୍ତି ।

ଚେଦି ରାଜତ୍ୱର ଅବସାନପରେ ଜୈନଧର୍ମ କଳିଙ୍ଗରୁ ଅତି ଶୀଘ୍ର ଲୋପ ପାଇଗଲା ଏବଂ ବୌଦ୍ଧଧର୍ମ ସେହି ସ୍ଥାନ ଅଧିକାର କଲା । ଖ୍ରୀଷ୍ଟୀୟ ପ୍ରଥମ ଶତକରେ ବୌଦ୍ଧଧର୍ମରେ ଏକ ନୂତନ ଧାରା ଦେଖାଦେଲା ଏବଂ ତାହା ମହାଯାନ ବୌଦ୍ଧଧର୍ମରୂପେ ପରିଚିତ ହୋଇଥିଲା । ମହାଯାନ ବୌଦ୍ଧଧର୍ମର ପ୍ରଜ୍ଞାପାରମିତାରେ ବର୍ଣ୍ଣିତ ହୋଇଛି ଏବଂ ଏ ଧର୍ମର ପ୍ରାଚୀନ ଗ୍ରନ୍ଥ ଓଡ୍ରଭାଷା (ଓଡ଼ିଶା)ରେ ଲେଖା ହୋଇଥିବାର ପ୍ରମାଣ ମିଳିଥିବା ଯୋଗୁଁ ଓଡ଼ିଶାକୁ ମହାଯାନ ଧର୍ମର ଜନ୍ମସ୍ଥଳୀ ବୋଲି କହିବା ବାସ୍ତବିକ ଯଥାର୍ଥ । ଏହି ପ୍ରାଚୀନ ଗ୍ରନ୍ଥ 'ଅଷ୍ଟସାହସ୍ରିକ ପ୍ରଜ୍ଞାପାରମିତ' ନାମରେ ପରିଚିତ । ଲେକେରକ୍ଷକଙ୍କଦ୍ୱାରା ୧୪୮ ଖ୍ରୀଷ୍ଟାବ୍ଦରେ ଏହାକୁ ଚୀନ ଭାଷାରେ ଅନୁବାଦ କରାଯାଇଥିଲା ଏବଂ ତାହାର ପଠିତ ରୀତି ନାଗାର୍ଜ୍ଜୁନଙ୍କଦ୍ୱାରା ପ୍ରାୟ ସେହି ସମୟରେ ଲେଖା ହୋଇଥିଲା । ପରିମଳଗିରିରେ ଥିବା ନିଜ ମଠରେ ନାଗାର୍ଜ୍ଜୁନ ତାହା ରଚନା କରିଥିଲେ । ସମ୍ବଲପୁର ଓ ବଲାଙ୍ଗିର ଜିଲ୍ଲା ସୀମାରେ ଥିବା ଗନ୍ଧମାର୍ଦ୍ଦନ ପର୍ବତ ପରିମଳଗିରି ବୋଲି ଜଣାଯାଇଛି । ଏହି ନାଗାର୍ଜ୍ଜୁନଙ୍କୁ ଖ୍ରୀଷ୍ଟୀୟ ଅଷ୍ଟମ ଶତାବ୍ଦୀରେ ନାଗାର୍ଜ୍ଜୁନ କୋଣ୍ଡାଠାରେ ପ୍ରସିଦ୍ଧି ଲାଭ କରିଥିବା ଦାର୍ଶନିକ ନାଗାର୍ଜ୍ଜୁନ ବୋଲି ଭାବିବା ଉଚିତ ନୁହେଁ । ଅଷ୍ଟମ

ଦାର୍ଶନିକ ନାଗାର୍ଜ୍ଜୁନ ହେଉଛନ୍ତି ମାଧ୍ୟମିକ ମତର ପ୍ରବର୍ତ୍ତକ ଏବଂ ସେହି ଦର୍ଶନକୁ ପ୍ରତିପାଦିତ କରିବା ନିମନ୍ତେ ତର୍କବିଜ୍ଞାନ ଓ ଦର୍ଶନଶାସ୍ତ୍ର ଉପରେ ସେ ଅନେକଗୁଡ଼ିଏ ଗ୍ରନ୍ଥ ରଚନା କରିଥିଲେ । ତାଙ୍କୁ ମହାଯାନ ବୌଦ୍ଧଧର୍ମର 'ସେଣ୍ଟପଲ୍' ବୋଲି କୁହାଯାଏ । ଅପର 'ସିଂହପୁର'ନିବାସୀ ତାଙ୍କର ... ଶିଷ୍ୟ ଆର୍ଯ୍ୟଦେବ ଜଣେ ବିଶିଷ୍ଟ ପଣ୍ଡିତ ଥିଲେ ।

ମାଧ୍ୟମିକ ପ୍ରଣାଳୀ ବ୍ୟତୀତ ମହାଯାନ ବୌଦ୍ଧ ଧର୍ମରେ ବିଜ୍ଞାନବାଦ ନାମ ଅନ୍ୟ ଏକ ପ୍ରଣାଳୀର ଉଦ୍ଭବ ହୋଇଥିଲା ଏବଂ ପ୍ରାଚୀନ କାଳରେ ଓଡ଼ିଶାରେ ଥିବା ଅନେକ ବୌଦ୍ଧପୀଠରେ ଏହି ଆଦର୍ଶବାଦ ସମ୍ବନ୍ଧରେ ଗବେଷଣା ଚାଲିଥିଲା । ଏହି ଆଦର୍ଶବାଦ ପ୍ରକାଶେ ଯେଉଁ ପଣ୍ଡିତମାନଙ୍କର ଅବଦାନ ରହିଛି, ସେମାନଙ୍କ ମଧ୍ୟରୁ ଦିଗ୍‌ନାଗ ଓ ଧର୍ମକୀର୍ତ୍ତିଙ୍କ ନାମ ଉଲ୍ଲେଖ କରାଯାଇପାରେ । ଭୋରସୈଳଠାରେ ଦିଗ୍‌ନାଗଙ୍କ ମଠ ରହିଥିଲା । ଭୋରସୈଳକୁ ପୂର୍ବ ପାର୍ଶ୍ୱରେ ଥିବା ବିଶ୍ୱନାଥ ମୁଣ୍ଡିଆ ନାମକ ଆଧୁନିକ ପାହାଡ଼ ସହିତ ସନାକ୍ତ କରାଯାଇଛି । କୋରାପୁଟ ଜିଲ୍ଲା ଜୟପୁର ନିକଟବର୍ତ୍ତୀ ଜଗମଣ୍ଡ ପାହାଡ଼ରେ ଧର୍ମକୀର୍ତ୍ତିଙ୍କର ମଠ ରହିଥିବା ବିଷୟ ଏବେ ଜଣା-ପଡ଼ିଛି । ଦିଗ୍‌ନାଗଙ୍କୁ ଭାରତୀୟ ତର୍କଶାସ୍ତ୍ରର ଜନ୍ମଦାତା ବୋଲି କୁହାଯାଏ ।

ଖ୍ରୀଷ୍ଟ ଚତୁର୍ଥ ଶତାବ୍ଦୀର ମଧ୍ୟଭାଗରେ କଳିଙ୍ଗ ମାଠର ରାଜାମାନଙ୍କର ଶାସନାଧୀନ ଥିଲା । ମାଠରଙ୍କ ସାମ୍ରାଜ୍ୟ ଉତ୍ତରରେ ମହାନଦୀଠାରୁ ଦକ୍ଷିଣରେ କୃଷ୍ଣାନଦୀ ପର୍ଯ୍ୟନ୍ତ ବିସ୍ତୃତ ଥିଲା । ଏହି ବଂଶର ଶାସନକାଳରେ ଓଡ଼ିଶାର ସାଂସ୍କୃତିକ ଜୀବନ ବିଶେଷ ପରିବର୍ତ୍ତନ ମଧ୍ୟଦେଇ ଗତି କରିଥିଲା । ଏହି ସମୟରେ ବ୍ରାହ୍ମଣ୍ୟ ଧର୍ମର ଉନ୍ନତି ହୋଇଥିଲା ଓ ସଂସ୍କୃତକୁ ସରକାରୀ ଭାଷାରୂପେ ଗ୍ରହଣ କରାଯାଇଥିଲା । ଶାକ୍ ମାଠର ଯୁଗର ଯେଉଁସବୁ ଦଲିଲଦସ୍ତାବିଜ ଆମର ହସ୍ତଗତ ହୋଇଛି ... ଲେଖାଯାଇଥିବା ସ୍ଥାନ... ପାଇଁ ସଂସ୍କୃତ ... ଘୋଷଣାପତ୍ର ...

... ଉତ୍କୀର୍ଣ୍ଣ ...

... ଧର୍ମର ମଧ୍ୟ ... ଶ୍ରୀସ୍ତ ସବୁ ମାଠର ରାଜା ...ପୂର୍ଣ୍ଣଙ୍କ ଭକ୍ତ ଥିଲେ ଓ ବୈଷ୍ଣବ ଧର୍ମରେ ଥିବା ପଞ୍ଚରାତ୍ର ବିଧିର ପୃଷ୍ଠପୋଷକତା କରୁଥିଲେ । ମାଠରମାନଙ୍କ ପରେ ଯେଉଁ (ପ୍ରାଚ୍ୟ) ଗଙ୍ଗରାଜାମାନେ ରାଜତ୍ୱ କରୁଥିଲେ, ସେମାନେ କଳିଙ୍ଗରେ ଶୈବଧର୍ମକୁ ବିଶେଷ ଲୋକପ୍ରିୟ କରିପାରିଥିଲେ । ତେଣୁ ସେହି ସମୟରେ ଆସିଥିବା ଚୀନ ପରିବ୍ରାଜକ ଏହି ଦେଶରେ ଅନେକଗୁଡ଼ିଏ ଦେବାଳୟ (ବିଷ୍ଣୁ ଓ ଶିବ ମନ୍ଦିର) ମୁଣ୍ଡ ଟେକିଥିବାର ଦେଖିଥିଲେ । କର୍ଣ୍ଣସୁବର୍ଣ୍ଣର ରାଜା ଶଶାଙ୍କ ଉତ୍କଳରେ ରାଜତ୍ୱ କରୁଥିବା ସମୟରେ ଜନସାଧାରଣଙ୍କ ଧର୍ମଜୀବନରେ ଶୈବଧର୍ମ ବିଶେଷ ପ୍ରଭାବ ବିସ୍ତାର କରିଥିଲା ।

ଏହି ରାଜାଙ୍କଦ୍ୱାରା ଖ୍ରୀଷ୍ଟୀୟ ସପ୍ତମ ଶତାବ୍ଦୀର ପ୍ରଥମ ଭାଗରେ ଏକାମ୍ରଠାରେ ତ୍ରିଭୁବନେଶ୍ୱରଙ୍କ ମନ୍ଦିର ନିର୍ମିତ ହୋଇଥିଲା ଏବଂ ସେଠାରେ ଅଧିଷ୍ଠିତ ଦେବଙ୍କର ନାମ ଅନୁସାରେ ପରେ ଏହି ସ୍ଥାନର ନାମ ଭୁବନେଶ୍ୱର ହୋଇଥିଲା । ଶୈବଧର୍ମଯୋଗୁଁ ମନ୍ଦିର ନିର୍ମାଣ କାର୍ଯ୍ୟ ମଧ୍ୟ ବିଶେଷଭାବେ ଉତ୍ସାହିତ ହୋଇଥିଲା । ତେଣୁ ଶୈବକ୍ଷେତ୍ରରୂପେ ପରିଚିତ ଭୁବନେଶ୍ୱର ଏକ ମନ୍ଦିରବହୁଳ ସହରରେ ପରିଣତ ହୋଇଥିଲା । କଳିଙ୍ଗର ସ୍ଥାପତ୍ୟ କଳା ଏହି ସ୍ଥାନରେ ପୂର୍ଣ୍ଣତା ଲାଭ କରିଥିଲା ଏବଂ ଏହି ସ୍ଥାପତ୍ୟକଳାର ପ୍ରଭାବ କେବଳ ଯେ ଓଡ଼ିଶାର ସବୁ ଅଞ୍ଚଳରେ ଅନୁଭୂତ ହୋଇଥିଲା ତାହା ନୁହେଁ, ବରଂ ପଡ଼ୋଶୀ ରାଜ୍ୟ-ମାନଙ୍କରେ ମଧ୍ୟ ବ୍ୟାପିଯାଇଥିଲା ।

(ଅବଶିଷ୍ଟ ୩୦ ପୃଷ୍ଠାରେ ଦେଖନ୍ତୁ)

FOR COOL DELIGHT

WHEN OPPRESSED BY
STICKY

SWE...
SILKY SMOOTHNESS
TRANSPORT YOU INTO
A HEAVEN OF COOL
DELIGHT.

MARTIN & HARRIS (PRIVATE) LIMITED
CALCUTTA-1

M&H M&H M&H M&H M&H M&H M&H

M&H

BI-COLATES
REGISTERED TRADE MARK
STEARNS

To regulate bile flow and bowel movement. A time-honoured formula in constipation.

MARTIN & HARRIS PRIVATE LTD.
MERCANTILE BUILDING, LALLBAZAR
CALCUTTA-1

M&H M&H M&H M&H M&H M&H M&H

ବସ୍ତି

ଶ୍ରୀ ବନମାଳୀ ବାସ୍ତ

ଓଡ଼ିଶାର ସହରାଞ୍ଚଳ ତଥା ଭାରତରେ ବସ୍ତି ସମସ୍ୟା ଯେପରି ବ୍ୟାପକ ଆକାର ଧ[illegible] ସେଥିରୁ ସହରଗୁଡ଼ିକୁ ମୁକ୍ତ କରି ଆବ[illegible] ପୂରଣର ନ କରି, ମନୁଷ୍ୟର ବାସୋପଯୋଗୀ କ[illegible] ହେଲେ ସେଥିପ୍ରତି ତୁରନ୍ତ ଦୃଷ୍ଟି ଦିଆଯିବା ଆବଶ୍ୟକ। ଆମ ଦେଶରେ ଏହି ଧରଣର ବାସଗୃହର ବ୍ୟବସ୍ଥା ହୋଇ ନ ଥିଲା। ଅଳ୍ପ କେତେ ବର୍ଷତଳେ କଲିକତା ବମ୍ବେ ଓ ଦିଲ୍ଲୀ ଇତ୍ୟାଦି ବଡ଼ ବଡ଼ ସହରରେ କେବଳ ସେଗୁଡ଼ିକ ଦେଖାଯାଉଥିଲା, ମାତ୍ର ବର୍ତ୍ତମାନ ସେଗୁଡ଼ିକ ସର୍ବତ୍ର ଦେଖାଯାଉଛି।

ବର୍ତ୍ତମାନ କୃଷିକାର୍ଯ୍ୟ ଯଥାପୂର୍ବତଥାପର ଅବସ୍ଥାରେ ଥିବାରୁ ଗାଁଗହଳରେ କର୍ମସଂସ୍ଥାନ ବ୍ୟବସ୍ଥା ସଂକୁଚିତ ହୋଇପଡ଼ୁଛି। ତେଣୁ ଗାଁଗହଳର ଯୁବକ ସହରର ଚାକଚକ୍ୟଦ୍ୱାରା ପ୍ରଲୋଭିତ ହୋଇ ନିଜର ପୈତୃକ ଭିଟାମାଟି ଓ ଗାଈଗୋରୁ ଛାଡ଼ି ଅଧିକ ଜୀବିକାନିର୍ବାହ ଉଦ୍ଦେଶ୍ୟରେ ସହରକୁ ଆସେ। ସୁସ୍ଥସବଳ ଯୁବକମାନେ ଗାଁ ଛାଡ଼ି ଚାଲିଆସିବାଫଳରେ କୃଷି ଅର୍ଥନୀତିରେ ଭାରସାମ୍ୟ ରକ୍ଷା କରାଯାଇପାରୁନାହିଁ। ଆହୁରି ମଧ୍ୟ ବର୍ଦ୍ଧିଷ୍ଣୁ ଜନସଂଖ୍ୟା ସହିତ ଆବଶ୍ୟକୀୟ ଦ୍ରବ୍ୟାଦିର ବ୍ୟବସ୍ଥା କରିବା ସହରାଞ୍ଚଳ ପକ୍ଷରେ କଷ୍ଟକର ହୋଇପଡ଼ୁଛି। କୃଷିକାର୍ଯ୍ୟକୁ ଅଧିକ ଆକର୍ଷଣୀୟ କରିବା ଓ ଖାଦ୍ୟ ଆମଦାନୀ ଉପରେ ନିର୍ଭର ଆଉ ନ କରିବାକୁ ହେଲେ ପ୍ରାଚୀନ କାଳରୁ ପ୍ରଚଳିତ ଆମ କୃଷି ପଦ୍ଧତିରେ ନୂତନ ଜୀବନ ସଞ୍ଚାର କରିବାକୁ ପଡ଼ିବ। ମହାତ୍ମା ଗାନ୍ଧି କହିଥିଲେ, ଭାରତର ଗାଁଗହଳି ହେଉଛି ପ୍ରକୃତ ଭାରତ। ଆଜି ମହାତ୍ମା ଗାନ୍ଧିଙ୍କ ବାଣୀ ଅନୁଯାୟୀ ଆମ ଚିନ୍ତାଧାରାର ପୁନର୍ବିନ୍ୟାସ କରିବାକୁ ପଡ଼ିବ।

[illegible] ଶିଳ୍ପାଞ୍ଚଳ ଲୋକଙ୍କ [illegible] ଇଂଲଣ୍ଡରେ ଶିଳ୍ପବିପ୍ଳବ [illegible]ମାନଚେଷ୍ଟର [illegible] ଲୋକ ଗାଁଗଣ୍ଡା ଛାଡ଼ି ସହରକୁ ଚାଲିଯାଇଥିଲେ। ଏହାଫଳରେ ସେମାନଙ୍କ ପାଇଁ ବାସଗୃହର ସୁବିଧା କରିବା ସହନଶୀଳତାର ସବୁ ସୀମା ଅତିକ୍ରମ କରିଥିଲା। ୧୮୦୧ ମସିହାଠାରୁ ଆରମ୍ଭ କରି ୬୦ ବର୍ଷମଧ୍ୟରେ ଲଣ୍ଡନରେ ଲୋକସଂଖ୍ୟା ୮୬୫,୦୦୦ରୁ ୬,୮୦୪,୦୦୦କୁ ବୃଦ୍ଧି ପାଇଥିଲା। ବ୍ରିଟିଶ ସରକାର ସହର ଯୋଜନା ଆଇନ ଜାରି କରିଥିଲେ ଏବଂ ଦୁଇଟି ମହାସମର ପରେ ଗୃହନିର୍ମାଣ ଓ ସହରାଞ୍ଚଳଗୁଡ଼ିକର ଅଭିବୃଦ୍ଧି ନିୟନ୍ତ୍ରଣ କରାଯାଇଥିଲା। ଏକ ଭୂମିନୀତି ପ୍ରଣୟନ କରାଯାଇଥିଲା, ଜମିର ଦରବୃଦ୍ଧି ନିୟନ୍ତ୍ରଣ କରାଯାଇଥିଲା, ଅଧିକାଂଶ ଜମି ସରକାର ଦଖଲ କରିଥିଲେ, ସହରଗୁଡ଼ିକ ଯୋଜନାବଦ୍ଧଭାବରେ ନିର୍ମାଣ କରାଯାଇଥିଲା ଏବଂ ବଡ଼ ବଡ଼ ସହରଗୁଡ଼ିକରୁ ଜନସଂଖ୍ୟାର ଚାପ ହ୍ରାସ କରିବା ନିମନ୍ତେ ତାହା ନିକଟରେ ଛୋଟ ଛୋଟ ସହର ମଧ୍ୟ ନିର୍ମାଣ କରାଯାଇଥିଲା। ସହରାଞ୍ଚଳର ଉନ୍ନୟନ ସଙ୍ଗେ ସଙ୍ଗେ ଆଧୁନିକ ଜୀବନଯାପନର ସମସ୍ତପ୍ରକାର ସୁଖ ସୁବିଧା ଗାଁଗହଳକୁ ସଂପ୍ରସାରିତ ହୋଇଥିଲା। ଏହାଫଳରେ ସହରାଞ୍ଚଳ ତଥା ଗ୍ରାମାଞ୍ଚଳର ଜୀବନରେ ସମତା ରହିଥିଲା ଏବଂ ଗ୍ରାମାଞ୍ଚଳର ଲୋକେ ସହରାଞ୍ଚଳକୁ ଆସିବା ବନ୍ଦ ହୋଇଥିଲା। ଏହା ହେଉଛି ଊନବିଂଶ ଶତାବ୍ଦୀ ଇଂଲଣ୍ଡର ଘଟଣା।

ଭାରତର ସହର ଯୋଜନା ବିଧିବଦ୍ଧଭାବରେ ସ୍ୱାଧୀନତାର ପରବର୍ତ୍ତୀ ଯୁଗରେ ଆରମ୍ଭ ହୋଇଥିଲା ଏବଂ ବସ୍ତି ସଫେଇ ତହିଁର ଏକ ପ୍ରଧାନ ଅଙ୍ଗ ଥିଲା।

...ାସପ୍ୟୁତ ଜନସ୍ରୋତ, ...ର ସନ୍ନିଶ୍ରଣ, ରାଜ୍ୟ- ...ତନ ଜଲ୍ଲ ଓ ...ାରଖାନାର ... ଭିନ୍ନସ୍ଥି... ...ାନରେ ଭାରତରେ ସହ... କରିଥିଲା । ସହରାଞ୍ଚ... ଭାରତ ସରକାର ଏକ. ସହିତ ଯୋଜନା ଆରମ୍ଭ କରିଥିଲେ ।

ଜନସଂଖ୍ୟାର ଅଭିବୃଦ୍ଧି

ଭାରତର ଲୋକସଂଖ୍ୟା ଯେଉଁ ପରିମାଣର ବାସଗୃହ ଦରକାର କରନ୍ତି ତାହା ଅପେକ୍ଷା ୫୦ ଲକ୍ଷ କମ୍ ଘର ୧୯୬୭ ମସିହାରେ ନିର୍ମାଣ କରାଯାଉଥିବା ଦୃଷ୍ଟିରୁ ବାସଗୃହ ସମସ୍ୟା ଯେ କେତେ ଜଟିଳ ଆକାର ଧାରଣ କରିଛି, ତାହା ସେଥିରୁ ଉପଲବ୍ଧି କରାଯାଇପାରିବ । ଆଜିଠାରୁ ୧୦ ବର୍ଷପରେ ଏହି ପରିସ୍ଥିତିର ଉନ୍ନତି ଘଟିବା ପରିବର୍ତ୍ତେ ୧୬୦ ଲକ୍ଷ ବାସଗୃହ ଅଭାବ ପଡ଼ିବ । ବର୍ତ୍ତମାନ ଯେତେ ପରିମାଣରେ ବାସଗୃହ ରହିଛି, ସେଥିମଧ୍ୟରୁ ୧୫ ଲକ୍ଷ ଗୃହ ମନୁଷ୍ୟର ବାସୋପଯୋଗୀ ନୁହେଁ । ୧୯୫୧—୬୧ ମସିହାମଧ୍ୟରେ ୬୧ଟି ବଡ଼ ସହରରେ ୭·୭୮ କୋଟି ଲୋକଙ୍କ ମଧ୍ୟରୁ ୨·୧୨ କୋଟି ବା ଏହାର ଶତକଡ଼ା ୨୭ ଭାଗ ଲୋକ ବସ୍ତିରେ ବାସ କରୁଥିଲେ । ସହରାଞ୍ଚଳରେ ଯେତେ ଲୋକ ସ୍ଥାୟୀଭାବରେ ବାସ କରନ୍ତି, ସେଥିମଧ୍ୟରୁ ବସ୍ତିନିବାସୀମାନଙ୍କ ସଂଖ୍ୟା ଶତକଡ଼ା ୫୦ ଭାଗରୁ କମ୍ ହେବ ନାହିଁ । ହିସାବ କରାଯାଇଛି ଯେ, କେବଳ କଲିକତାର ବସ୍ତିଗୁଡ଼ିକରେ ପ୍ରାୟ ୧୦ ଲକ୍ଷ ପୁରୁଷ, ସ୍ତ୍ରୀ ଓ ଶିଶୁ ବାସ କରନ୍ତି । ତା ଠାରୁ ବମ୍ବେ ବିଶେଷ ସ୍ଥାନ ଅଧିକାର କରିଛି । କାରଣ ସେଠାର ଚଲ୍ (Chawl) ଗୁଡ଼ିକରେ ୭ ଲକ୍ଷ ଲୋକ ବାସ କରନ୍ତି । ଦିଲ୍ଲୀରେ ଥିବା ବସ୍ତିନିବାସୀଙ୍କ ସଂଖ୍ୟା ହେଉଛି ୫ ଲକ୍ଷ । ଅନ୍ୟ... ସହରଗୁଡ଼ିକମଧ୍ୟରେ ଅହମଦାବାଦ ସହର... ଥିବା ବସ୍ତିର ଲୋକସଂଖ୍ୟା ହେଉଛି ଦେଢ଼ ଲକ୍ଷ ।

ବଡ଼ କୌତୂହଳ ବିଷୟ ଯେ, ୧୯୫୧ ମସିହା... ୧୯୬୧ ମସିହା ପର୍ଯ୍ୟନ୍ତ ଏହି ୧୦ ବର୍ଷମଧ୍ୟ... ...ଅନ୍ୟାନ୍ୟ ରାଜ୍ୟ ତୁଳନାରେ ଓଡ଼ିଶା... ...। ଦ୍ରୁତ ଗତିରେ ବୃଦ୍ଧି ପାଇଛି । ଏହ... ...ପୂର୍ବରୁ ଆମ ରାଜ୍ୟରେ ସହରର ଜନସଂ... ହାରାହାରି ଶତକଡ଼ା ୨·୯ ଭାଗ ବୃଦ୍ଧି ପାଉଥି... ବେଳେ ଏହି ସମୟମଧ୍ୟରେ ବର୍ଦ୍ଧିତ ହାର ଶତକ... ୭·୩ ଥିଲା । ରାଉରକେଲାରେ ୩,୦୦୦ ଦୋକାନ ଘ... ଓ ୨୦୦ କାରଖାନା ଘର ବାସଗୃହରୂପେ ବ୍ୟବହୃ... ହେଉଛି । ଓଡ଼ିଶାରେ ୩୭,୦୦୦ ଲୋକଙ୍କର ରହିବା ପାଇଁ ଆଦୌ କୌଣସିପ୍ରକାର ବ୍ୟବସ୍ଥା ନାହିଁ । ଯେଉଁମାନେ କୁଡ଼ିଆ ବା ସେହିଭଳି ବାସ୍ଥା... ମଧ୍ୟରେ ରହୁଛନ୍ତି, ସେମାନଙ୍କୁ ଏଥିର ଅନ୍ତର୍ଭୁ... କରାଯାଇ ନାହିଁ । ଏହିସବୁ ଅବସ୍ଥା ଦୃଷ୍ଟେ ବସ୍ତିସ୍ଥା... ଭାଙ୍ଗିଦେଇ ଯୋଜନାବଦ୍ଧ ସହରାଞ୍ଚଳରେ ପ୍ରତି... କରିବା ସକାଶେ ଯେଉଁସବୁ ଯୋଜନା କରାଯାଉ... ସେଥିରେ ଓଡ଼ିଶା ବିଶେଷ ଆଗ୍ରହୀ ହୋଇପଡ଼ିଛି ।

ବାଧ୍ୟବଦ୍ଧ କାର୍ଯ୍ୟାନୁଷ୍ଠାନ

ପୂର୍ବରୁ ରହିଥିବା ବସ୍ତିଗୁଡ଼ିକ ଉଠାଇଦେଇ ଆମ ଦେଶରେ ନୂତନ ବସ୍ତି ସ୍ଥାପନର ପ୍ରତିରୋ... କରିବା ସକାଶେ ୧୯୫୭ ମସିହାରେ ବାଧ୍ୟବଦ୍ଧ କାର୍ଯ୍ୟା... ନୁଷ୍ଠାନର ବ୍ୟବସ୍ଥା କରାହୋଇଥିଲା । ଏଥିପାଇଁ ପ୍ରଥ... ପଞ୍ଚବାର୍ଷିକ ଯୋଜନାରେ ଭାରତ ସରକାରଙ୍କଦ୍ୱା... କୌଣସିପ୍ରକାର ଆର୍ଥିକ ବ୍ୟବସ୍ଥା କରାଯାଇ ନ ଥି... ମାତ୍ର ବସ୍ତିନିବାସୀମାନଙ୍କ ନିମନ୍ତେ ଷ୍ଟେଟ ସ୍ତ୍ରୀ... ଘର ନିର୍ମାଣ କରିବାପାଇଁ ଦ୍ୱିତୀୟ ଯୋଜନାକାଳରେ ଆଗ୍ରହ ପ୍ରକାଶ ପାଇଥିଲା । ୧୬ ଲକ୍ଷ ଟଙ୍କା ବ୍ୟୟରେ ୨,୧୩୦ଟି ଷ୍ଟେଟ ଧରଣର ଘର ନିର୍ମାଣ କରିବାକୁ ଓଡ଼ି...

...ର୍ଣ୍ଣ ହୋଇଥିଲା । ବସ୍ତିନିବାସୀମାନଙ୍କ ସକାଶେ ୮,୦୦୦ ଶ୍ରେଣୀ ଧରଣର ଘର ନିର୍ମାଣ କରିବାପାଇଁ ... ସରକାର ତୃତୀୟ ଯୋଜନାକାଳମଧ୍ୟରେ ... ମୋଟ ୨୯ କୋଟି ଟଙ୍କା ବ୍ୟବସ୍ଥା କରିଥିଲେ । ... ୪୬ଟି ବାସଗୃହ ନିର୍ମାଣ ... ପାଇଁ ... ୨୨.୫୦ ଲକ୍ଷ ଟଙ୍କା ମିଳିଥିଲା ଏ... ଟି ଘରର ନିର୍ମାଣ କାର୍ଯ୍ୟ ସଂପୂ... ଛି ।

ବସ୍ତିବୃଦ୍ଧିର ଅପରିହାର୍ଯ୍ୟ ପରିଣାମ ବିଷୟ ... ଜଣାଶୁଣା । ପୁଷ୍ଟିକର ଖାଦ୍ୟର ଅଭାବ, ...ରେ ରୋଗ-ଆକ୍ରମଣର ଆଶଙ୍କା ଓ ଅନ୍ୟାନ୍ୟ ...ସ୍ୱାସ୍ଥ୍ୟକାରର କୁକାର୍ଯ୍ୟ ହେଉଛି ବସ୍ତି-ଜୀବନର ...ଧାରଣ ବିଷୟ । ବାୟୁ, ଆଲୋକ, ଜଳ ଓ ଅନ୍ୟାନ୍ୟ ମୌଳିକ ଆବଶ୍ୟକତାର ଅଭାବ ବା ସ୍ୱଳ୍ପତା ବିଷମ ...ସ୍ୟା ସୃଷ୍ଟି କରିଥାଏ । ସ୍ୱାସ୍ଥ୍ୟକର ପରିବେଷ୍ଟନୀ-...ରେ ଉତ୍ତମରୂପେ ବାୟୁଚଳାଚଳ କରୁଥିବା ଘର ଓ ଉହିଁରେ ଜଳଯୋଗାଣର ସୁବ୍ୟବସ୍ଥା, ଚିତ୍ତ-...ବିନୋଦନ ଓ ବ୍ୟାୟାମନିମନ୍ତେ ଖୋଲାଜାଗା, ...ପିଲାମାନଙ୍କ ଶିକ୍ଷାର ସୁବିଧା, ବଜାର ଓ ଉତ୍ତମ ...ପରିବେଶମଧ୍ୟରେ କର୍ମସଂସ୍ଥାନ ହେଉଛି ମନୁଷ୍ୟ-...ଜୀବନର ପ୍ରାଥମିକ ଆବଶ୍ୟକତା । ଯେଉଁମାନେ ...ଅପେକ୍ଷାକୃତ ଉତ୍ତମ ଅବସ୍ଥାରେ ଅଛନ୍ତି, ସେମାନଙ୍କର ...ଆବଶ୍ୟକତା ସାଧାରଣତଃ ଅଧିକ ଏବଂ ବିଭିନ୍ନ ...ପ୍ରକାରର । ପିଲାମାନଙ୍କ ପାଇଁ ଉଚ୍ଚ ଶିକ୍ଷାର ସୁବିଧା, ...ଆମୋଦପ୍ରମୋଦ କେନ୍ଦ୍ର, କ୍ଲବ୍, କଣାଦକା ...କେନ୍ଦ୍ର, ବ୍ୟାଙ୍କ୍, ଜୀବନବୀମା ଅଫିସ ଓ ଅନ୍ୟାନ୍ୟ ...ଅନେକ ଉନ୍ନତ ସମାଜର ଅଗ୍ରଗତି ସହିତ ସଙ୍ଗେ ...ସେମାନଙ୍କ ଜୀବନର ଅପରିହାର୍ଯ୍ୟ ଅଙ୍ଗ ହୋଇପଡ଼େ । ...ବାସଗୃହଗୁଡ଼ିକ ଏପରିଭାବେ ନିର୍ମାଣ କରାଯିବା ...ଉଚିତ, ଯେପରିକି ସେଠାରେ ଏହି ସବୁ ବିଭିନ୍ନ ସୁବିଧା-...ଗୁଡ଼ିକ ମିଳିପାରିବ ଓ ସେଗୁଡ଼ିକ ଅଧିକାରଭବ...

କାରାଗାରରେ ପରିଣତ...
ମଳିନ ଜୀବନର...

ହେଣ୍ଡାନ...

... ପ୍ରତ୍ୟେକ ଘର ... ଏକମୁଖୀ ... ପରିବାର ବାସଗୃହ, ...ଟମାନଙ୍କ ସେସନ ...ରେ ଜଳଯୋଗାଣ, ...ଙ୍କ ଓ ସହରବାସୀଙ୍କର ଏକପ୍ରକାର ଅଧିକାର ବୋଲି କୁହାଯାଉଥିବା ଅନ୍ୟାନ୍ୟ ସୁବିଧା ସୁଯୋଗର ବ୍ୟବସ୍ଥା କରିବାପାଇଁ ବର୍ତ୍ତମାନ ଚିନ୍ତା କରାଯାଉଛି । ଯେଉଁ କେତେକ କଳକାରଖାନାର ଗାଁଗଣ୍ଡାଉପରେ ପ୍ରତ୍ୟକ୍ଷ ପ୍ରଭାବ ରହିଛି, ସେଗୁଡ଼ିକୁ ଗାଁଗହଳରେ ପରିବ୍ୟାପ୍ତ କରିବାପାଇଁ ଅନ୍ୟ ଏକ ମତ ପ୍ରକାଶ ପାଉଛି; କାରଣ ଏହାଫଳରେ କର୍ମସଂସ୍ଥାନ ଅନ୍ୱେଷଣରେ ଗ୍ରାମାଞ୍ଚଳର ଯୁବକମାନଙ୍କୁ ଗ୍ରାମ ପରିତ୍ୟାଗ କରିବାକୁ ପଡ଼ିବ ନାହିଁ ଏବଂ ଶିଳ୍ପପ୍ରସାର ଦ୍ୱାରା ସାଧାରଣତଃ ଯେଉଁସବୁ ସୁବିଧା ମିଳିଥାଏ, ସେଗୁଡ଼ିକ ଗ୍ରାମାଞ୍ଚଳରେ ମିଳିପାରିବ । ଏହିସବୁ ବ୍ୟବସ୍ଥା କାର୍ଯ୍ୟରେ ପରିଣତ କରି ନ ଗଲେ ବସ୍ତି-ନିବାସୀମାନଙ୍କ ପାଇଁ ଗୃହନିର୍ମାଣ କରାଯିବା ସତ୍ତ୍ୱେ ବସ୍ତିଗୁଡ଼ିକର ସଂଖ୍ୟା ଦ୍ରୁତ ଗତିରେ ବୃଦ୍ଧି ପାଇବ ।

ଓଡ଼ିଶାର ପ୍ରାୟ ସବୁ ସହରରେ ଶ୍ରେଣୀ ବା ବଡ଼ ଧରଣର ବସ୍ତିମାନ ରହିଛି । ଏହି ସବୁର ପ୍ରତିକାର ଉଦ୍ଦେଶ୍ୟରେ ସରକାର କେତେକ ବ୍ୟବସ୍ଥା ଗ୍ରହଣ କରିଛନ୍ତି । ବସ୍ତିନିବାସୀମାନଙ୍କ ସକାଶେ ବାସଗୃହ ନିର୍ମାଣ କରିବାପାଇଁ ନିର୍ଦ୍ଦିଷ୍ଟ ପରିମାଣ ପାଣ୍ଠିର ବ୍ୟବସ୍ଥା କରାଯାଇଛି । ସହରଗୁଡ଼ିକର ଯୋଜନାବଦ୍ଧ ବିକାଶ ନିମନ୍ତେ ଯେଉଁସବୁ ବ୍ୟବସ୍ଥା ଗ୍ରହଣ କରାଯିବା ଆବଶ୍ୟକ; ସେଗୁଡ଼ିକମଧ୍ୟରେ ଦୁଇଟି ମୌଳିକ କାରଣ ରହିଛି । ତାହା ହେଉଛି ଯୋଜନାବଦ୍ଧ ନିର୍ମାଣକାର୍ଯ୍ୟ ନିମନ୍ତେ ଉପଯୁକ୍ତ ପରିମାଣରେ ଖୋଲା ସ୍ଥାନ ରଖିବା

(ଅବଶିଷ୍ଟାଂଶ ୧୬ ପୃଷ୍ଠାରେ ଦେଖନ୍ତୁ)

ଜାଣନ୍ତି କି ଚାଷୀକୁଳ
କୁପାର
ଡିଜେଲ ଇଞ୍ଜିନ
WALCHAND
COOPER
GROUP

ଭୁବନେଶ୍ୱରରେ

ଆମେରିକା ...

ଶ୍ରୀ ... ମହାପାତ୍ର

> ୧୯୬୬ ମାର୍ଚ୍ଚ ୨୧ ତାରିଖ ... ...ମାନସ୍ତ୍ରେସନ ... ସ୍ୱାଧୀନ ସମ୍ବାଦ ଓ ପ୍ରଦେଶଣୀ ସଂସ୍ଥାର ମିଳିତ ଉଦ୍ୟମରେ ... ...ଙ୍କ ଗ୍ରାଫିକ୍ ଆର୍ଟସ୍ ପ୍ରଦର୍ଶନୀ ଅନୁଷ୍ଠିତ ହୋଇଥିଲା । ଆମେରିକାର କନ୍‌ସଲ-ଜେନେରାଲ ମି: ଉଇଲିୟମ୍ ସ୍ମିଥଙ୍କ ଅଧ୍ୟକ୍ଷତାରେ ଓଡ଼ିଶାର ଉପ-ମୁଖ୍ୟମନ୍ତ୍ରୀ ଶ୍ରୀ ନୀଳମଣି ରାଉତରାୟ ଏହି ପ୍ରଦର୍ଶନୀ ଉଦ୍‌ଘାଟନ କରି ଯେଉଁ ଭାଷଣ ଦେଇଥିଲେ, ତାହାର ଅବଲମ୍ବନରେ ଏହି ପ୍ରବନ୍ଧଟିର ଅବତାରଣା କରାଯାଇଛି ।

ଯୁଗ ଯୁଗ ଧରି ଭାବଧାରାର ବାହ୍ୟ ପ୍ରକାଶରୂପେ ଜାତିମାନଙ୍କର କଳା ନିଜର ସ୍ଥାନ ସାବ୍ୟସ୍ତ କରିଆସିଛି । ଏପରି କି ଧର୍ମ ଓ ଦର୍ଶନର ଜଟିଳ ସ୍ୱଭାବ ଓ ତତ୍ତ୍ୱଗୁଡ଼ିକୁ କଳା ମାଧ୍ୟମରେ ପ୍ରକାଶ କରାଯାଇଛି ଠିକ୍ ଜନସାଧାରଣଙ୍କର ବୋଧଗମ୍ୟ ହେବା ଭଳି । ସେହି କ୍ଷେତ୍ରରେ କଳା ହେଉଛି ସାହିତ୍ୟର ସ୍ୱଜନ, ଯେତେବେଳେ ତାର ପ୍ରଭାବ ସାର୍ବଜନୀନ ଓ ସେତେବେଳେ ତାର ପ୍ରଭାବ ସ୍ୱଳ୍ପ ଥାଇପାରେ । କାରଣ ଅନେକ କ୍ଷେତ୍ରରେ ସାହିତ୍ୟ ଭଳି କଳା ମୂର୍ତ୍ତିରୂପରେ ମାନବର ଭାବଧାରା ପ୍ରକାଶ କରିବାକୁ ସମର୍ଥ ହେଲେ ମଧ୍ୟ କେତେକ କ୍ଷେତ୍ରରେ ସାହିତ୍ୟ ଅପେକ୍ଷା ସ୍ୱଳ୍ପ ସ୍ଥାନରେ ନିଜର ଭାବ ବ୍ୟକ୍ତ କରିପାରେ । ତାହାଦ୍ୱାରା କଳା ମାଧ୍ୟମରେ ଶିଳ୍ପୀର ଉଦ୍ଦେଶ୍ୟ ପୂରଣ ହୋଇଥାଏ । ଶ୍ରୀଯୁକ୍ତ ଇ. ଭି. ହାଭେଲ୍‌ଙ୍କ ଭଳି ଜଣେ ପ୍ରଖ୍ୟାତ କଳା-ସମାଲୋଚକ କହିଥିଲେ, "ଭାରତୀୟ ଜୀବନର ଜଟିଳ ସଂସ୍କୃତିର ଯେଉଁମାନେ ଅଧିକାରୀ, ସେମାନେ ସମସ୍ତେ ଜାଣନ୍ତି ଯେ ଭାରତୀୟ କଳା ନିଜର ଶିକ୍ଷାଗତ ଉଦ୍ଦେଶ୍ୟ ପୂରଣ କରିବାରେ ସଫଳତା ହାସଲ କରିଛି; କାରଣ ପାଶ୍ଚାତ୍ୟ ଦୃଷ୍ଟିରେ ଅଶିକ୍ଷିତ ହେଲେ ମଧ୍ୟ ଭାରତୀୟ କୃଷକ ଯେ ପୃଥିବୀର ଅନ୍ୟାନ୍ୟ କୃଷକମାନଙ୍କ ଅପେକ୍ଷା ଅଧିକ ସଂସ୍କୃତି-ସଂପନ୍ନ, ତାହା ଭଲଭାବେ ଧାରଣା କରିହୁଏ ।" ତେଣୁ ଶାସନକଳରେ ଅଧିଷ୍ଠିତ ବିଶେଷତଃ ଲୋକସଂପର୍କ ଦାୟିତ୍ୱରେ ରହିଥିବା ଜଣେ ବ୍ୟକ୍ତି ଏହିଭଳି ଏକ କଳା ପ୍ରଦର୍ଶନୀକୁ ଅଦ୍ଭୁତ ଉପକାର ପାଇପାରିବେ, କାରଣ ବ୍ୟବସାୟର ଉନ୍ନତି ସକାଶେ ଲାଗି କଳାକୁ ପ୍ରକୃଷ୍ଟ ବାର୍ତ୍ତାବହରୂପେ ଅଭିହିତ କରାଯାଇଥାଏ ।

ଏହି ପ୍ରଦର୍ଶନୀରେ ପ୍ରଦର୍ଶିତ ହୋଇଥିବା ବୁକ୍ ଜାକେଟ୍, ଆବରଣ, ଅବଲେଖ୍ୟ-ପୁସ୍ତକ, ପ୍ୟାକେଜ୍, ପୁସ୍ତିକା, ପ୍ରଚାରପତ୍ର, ବିଜ୍ଞାପନ ଇତ୍ୟାଦି ଜିନିଷର ବିଷୟଗୁଡ଼ିକ ପ୍ରତି ଆମର ସାମ୍ବାଦିକ, ପ୍ରକାଶକ, ବିଜ୍ଞାପନ, ପ୍ରକାଶକ କଳାକାର, ବ୍ୟବସାୟୀ ଓ ପ୍ରଚାର କାର୍ଯ୍ୟରେ ଆତ୍ମନିୟୋଗ କରିଥିବା ଅନୁଷ୍ଠାନ ଓ ସଂସ୍ଥାଗୁଡ଼ିକ ବିଶେଷ ଆଗ୍ରହ ପ୍ରକାଶ କରିବେ ବୋଲି ଆଶା କରାଯାଏ ।

ଆହୁରି ମଧ୍ୟ ବିଶେଷ କୌତୂହଳର ବିଷୟ ଯେ, ଏହି ସଂଗ୍ରହାଳୟରେ ଆଜି ଯେଉଁ ଚିତ୍ରକଳା ପ୍ରଦର୍ଶନୀ ଅନୁଷ୍ଠିତ ହେଉଛି, ତାହାର ପୃଷ୍ଠଭୂମିରୂପେ ଏ

... ଛନ୍ତି । ସଂଗ୍ରହାଳୟରେ ... ଇତିହାସ ରହିଥିବା- ... ସଭ୍ୟତାର ... ରୁ ପ୍ରଦର୍ଶିତ ... ଏହି ... ମାଧ୍ୟମର ... ବ୍ୟବସାୟିକ ... ରହିଛି କି ନାହିଁ, ... ପଥରେ କଷ୍ଟକର ହେଲେ ମଧ୍ୟ ସେହି ... ସାଧାରଣ ଲୋକର ଆନନ୍ଦବର୍ଦ୍ଧନ କରିପାରିବ । ପ୍ରକୃତ ଦୃଷ୍ଟିଭଙ୍ଗୀ ଓ ଶିଳ୍ପପ୍ରବଣତା ବା କଳ୍ପନା-କଳ୍ପନାରହିତ କୌଣସି କଳାକାରଦ୍ୱାରା ସେଗୁଡ଼ିକ ପ୍ରସ୍ତୁତ କରାଗଲେ ସେଗୁଡ଼ିକ ଶୀଘ୍ର ଜନସମାଜର ଅପ୍ରିୟ ହୋଇବସନ୍ତି । ମାତ୍ର ପ୍ରକୃତ ଦୃଷ୍ଟିରୁ ପ୍ରସ୍ତୁତ କରାଯାଇଥିବା ଶିଳ୍ପଗୁଡ଼ିକ ଆମ ଇତିହାସ ଓ ସଭ୍ୟତାର ଏକ ଚିରନ୍ତନ ଅଙ୍ଗ ହୋଇ ରହି-ପାରନ୍ତି । ଉଦାହରଣସ୍ୱରୂପ "ଏୟାର ଇଣ୍ଡିଆ"ର କ୍ୟାଲେଣ୍ଡର, ପ୍ରାଚୀରପତ୍ର (ପୋଷ୍ଟର) ଓ ମଡେଲ ରୂପେ ବ୍ୟବହୃତ ହେଉଥିବା 'ଭାରତୀୟ ରଜା'ର ପ୍ରତିକୃତି ଭାରତୀୟ ବ୍ୟବସାୟିକ କଳାଜଗତରେ ଏକ ଗୌରବମୟ ସ୍ଥାନ ଅଧିକାର କରିଛି ଏବଂ ସାରା ଜଗତରେ ମଧ୍ୟ ପରିଚିତ ହୋଇପାରିଛି । ଏହି ନିର୍ଦ୍ଦିଷ୍ଟ ପ୍ରତିକୃତି ବ୍ୟବହାର କରାଯିବା ସମ୍ବନ୍ଧେ ଯେତେପ୍ରକାର ଆଲୋଚନା ସମାଲୋଚନା ହୋଇଛି ଏବଂ ଖବରକାଗଜରେ ଯେତେପ୍ରକାର ବାଦବିସମ୍ବାଦ ପ୍ରକାଶ ପାଇଛି, ସେଗୁଡ଼ିକ ଯଦି ଏକତ୍ର କରି ପାଠ କରାଯାଏ ହେବେ ସୁଦୂର ଭବିଷ୍ୟତରେ ମଧ୍ୟ ସେହି ଲେଖାଗୁଡ଼ିକ ବେଶ୍ ସୁଖପାଠ୍ୟ ହୋଇପାରିବ । ଜଣେ ବିଦେଶୀ ରାଜଦୂତ ଜଣେକ ଭାରତୀୟ ରଜାଙ୍କୁ କରପଟ୍ଟିଏ ଉପହାର ଦେଉଥିବାର ଯେଉଁ ଚିତ୍ର କୋଣାର୍କ ମନ୍ଦିରରେ ଦେଖାଯାଏ ତହିଁରୁ ସମୁଦ୍ର ପରପାରରେ ଥିବା ବିଦେଶୀ ରାଜା-ମାନଙ୍କ ସହିତ ଭାରତର ସଂପର୍କ ରହିଥିବା ବିଷୟ ପ୍ରମାଣିତ ହୁଏ । ଆହୁରି ମଧ୍ୟ ସେହି ରାଜଦୂ... ଜଗପ ଓ ତାର ଜନ୍ମସ୍ଥାନକୁ ଲୋକପ୍ରିୟ କରିବାର... ସାହାଯ୍ୟ କରିବା ସଙ୍ଗେ ସଙ୍ଗେ ଦୁଇଟିଯାକ ... ଏକ ଐତିହାସିକ ବିବରଣୀରୂପେ କାର୍ଯ୍ୟ କରୁଛି ।

ଏହା ସତ୍ୟ ଯେ ବ୍ୟବସାୟିକ ଶିଳ୍ପକଳା ଭାରତ... ପୂର୍ଣ୍ଣଭାବରେ ବିକାଶ ପାଇପାରି ନାହିଁ ... ଶିଳ୍ପକଳା ନିଜର ଉନ୍ନତ ... ପରିଖାନାର ବିକାଶଉପରେ ପ୍ରଧାନ... ନିର୍ଭର କରିଥାଏ । ଆହୁରି ମଧ୍ୟ ସ୍ମରଣ ରଖିବ... ବିଷୟ ହେଉଛି ଯେ ବ୍ୟବସାୟିକ ଶିଳ୍ପ... ପାରମ୍ପରିକ ଶିଳ୍ପକଳାଠାରୁ ନିଜକୁ ପୃଥକ ... ପାରି ନାହିଁ । ବ୍ୟବସାୟିକ ଶିଳ୍ପକଳାରେ ଏବେ ମ... ପ୍ରାଚୀନ ମନ୍ଦିର, କୋଣାର୍କ ମନ୍ଦିର ଚକ, ଘୋଡ଼ି ... ଶଙ୍ଖ, ସବାରି, ମୟୂର, ବିବାହ ଶୋଭାଯା... ଇତ୍ୟାଦି ଚିତ୍ର ହେଉଛି ଉତ୍କୃଷ୍ଟ ଶିଳ୍ପକଳାର ସାର୍ଥ... ସୃଷ୍ଟି । ଏହି ପରମ୍ପରା ବ୍ୟବସାୟ-ଜଗତରେ ଦେଶ... ଓ ବିଦେଶୀଙ୍କ ସମେତ ବହୁସଂଖ୍ୟକ ଲୋକଙ୍କ... ପ୍ରଶଂସାଭାଜନ ହେବା ସଙ୍ଗେ ସଙ୍ଗେ ଶିଳ୍ପକଳାର ଉନ୍ନ... ଦିଗରେ ବେଶ ସହାୟକ ହେବ ।

କଳାକାର-ମନରେ ଥିବା ଉତ୍କୃଷ୍ଟ ମୂଲ୍ୟବୋଧ ... ଚିନ୍ତାଧାରା ତାର ସୃଷ୍ଟି ମଧ୍ୟରେ ଆକର୍ଷଣୀୟ ପ୍ରତିଫଳିତ ହୋଇଥାଏ । ଦେଶକାଳନିର୍ବିଶେଷରେ ସେଗୁଡ଼ିକ ସର୍ବତ୍ର ପ୍ରଶଂସା ଲାଭ କରିଥାଏ । ସୌନ୍ଦର୍ଯ୍ୟ ଓ ରୁଚିବୋଧ ନିମନ୍ତେ ଭାରତ ଓ ଗ୍ରୀସର ଶିଳ୍ପକ... ନିଜ ରାଜ୍ୟର ସୀମା ଡେଇଁ ସର୍ବତ୍ର ପରିବ୍ୟାପ୍ତ ହୋଇ ଥିଲା । ଦେଶକାଳପାତ୍ରନିର୍ବିଶେଷରେ ... ପରିବର୍ତ୍ତନ ତଥା ଗ୍ରହଣଯୋଗ୍ୟ ହୋଇଥିଲେ ମ... ଅତି ଆଶ୍ଚର୍ଯ୍ୟର ବିଷୟ ଯେ, ସେହି ଦୁଇ ଦେଶ... ଶିଳ୍ପକଳା କୌଣସିଠାରେ ନିଜସ୍ୱ ହରାଇ ନ ଥିଲା । ଭାରତୀୟ ଶିଳ୍ପକଳାର ଏହି ମୌଳିକ ଗୁଣ ବିଷୟରେ ଧାରଣା କରିବାକୁ ହେଲେ ଯେକୌଣସି ବ୍ୟ...

ଅଞ୍ଚଳ, କାମ୍ବୋଡ଼ିଆ, ଶ୍ୟାମ, ବର୍ମା, ଚୀନ, ଭାରତ ଓ ଏସିଆରେ ଥିବା ସେହି ଶିଳ୍ପକଳାର ବିଭିନ୍ନ ସ୍ଥାନ-ଭଙ୍ଗୀ ଅନୁଧ୍ୟାନ କରିବାକୁ ପଡ଼ିବ । ସାର୍ ଜନ୍ ମାର୍ଶାଲ କହିଛନ୍ତି, "ଭାରତରେ ସ୍ୱାଗତ ଶିଳ୍ପକଳା ଦେଖିବା ଅର୍ଥ ତାହା ସମ୍ବନ୍ଧରେ ଅଧାଅଧି ଧାରଣା କରିବା" । ସେତେବେଳେ ... ସେତେବେଳେ ... ବ୍ୟବସାୟ ବାଣିଜ୍ୟ ... ମାଧ୍ୟମରେ ଶିଳ୍ପକଳା ଦୂରଦୂରାନ୍ତକୁ ଗତି କରି ... ଶିଳ୍ପ କଳା ମାଧ୍ୟମରେ ବ୍ୟବସାୟ ଓ ବାଣିଜ୍ୟର ପ୍ରସାର ଘଟିଛି ।

ମଣିଷ-ମନରେ ଯେଉଁ ରୁଚିବୋଧ ଅଛି, ତାହା ତାକୁ ପ୍ରତ୍ୟକ୍ଷ ବା ପରୋକ୍ଷ ଭାବରେ କଳା-ସୃଷ୍ଟିରେ ଅନୁପ୍ରାଣିତ କରେ । ଆମର ଦୈନନ୍ଦିନ ସ୍ୱର୍ଗୀୟ ...

ପ୍ରଧାନମନ୍ତ୍ରୀ ଜବାହରଲାଲ ... "ପ୍ରାଚ୍ୟ ବା ପାଶ୍ଚାତ୍ୟ ... ଜାଣେ ନାହିଁ ... ଉପଭୋଗ ...

... ବିଜ୍ଞାନୀ ... ଅନୁରୂପ ... କହିଛନ୍ତି ...

... ମାନଙ୍କ ସେମାନଙ୍କ ...

... ଅଧିକାଂଶ ଲୋକଙ୍କର ଶିଳ୍ପକଳା ଶକ୍ତି ଥିବା ମନକୁ କଳା ବିଶେଷ ଅନୁପ୍ରାଣିତ କଲେ ମଧ୍ୟ ସାଧାରଣ ଲୋକର ରୁଚିବୋଧ ତାକୁ ସେହି ଆଡ଼କୁ ନେଇଯାଏ । ତେଣୁ ନିଜର ଚେତନାକୁ ସୌନ୍ଦର୍ଯ୍ୟମଣ୍ଡିତ କରି ତାହାର ଉନ୍ନତି ସାଧନ କରିବା ସକାଶେ ମଣିଷର ରୁଚିବୋଧ ତାକୁ ବାଧ୍ୟ କରେ ।

(୧୩ ପୃଷ୍ଠାର ଅବଶିଷ୍ଟାଂଶ)

ଏବଂ ସାଧାରଣ ଅବସ୍ଥାପନ୍ନ ଲୋକ କିଣିପାରିବା ଭଳି ପ୍ରତିଯୋଗିତା ସ୍ଥାନର ମୂଲ୍ୟ ନିୟନ୍ତ୍ରଣ କରିବା ।

ସମ୍ବଳର ଏକତ୍ରୀକରଣ

ବସ୍ତିସଫେଇ ଓ ସହର ଯୋଜନା ଏପରି ଏକ ଜଟିଳ ସମସ୍ୟା, ଯାହାର ସମାଧାନ କେବଳମାତ୍ର ସରକାରଙ୍କଦ୍ୱାରା କରାଯାଇପାରିବ ନାହିଁ । ସ୍ୱାୟତ୍ତ ଶାସନ ସଂସ୍ଥା ଓ ଜନସାଧାରଣଙ୍କ, ସେମାନଙ୍କ ଧନ, ଜ୍ଞାନ ଓ ସମ୍ବଳ ଏକତ୍ରକରି ଏହି ସମସ୍ୟା ସମ୍ବନ୍ଧରେ ଚିନ୍ତା କରିବାକୁ ପଡ଼ିବ ଏବଂ ଦୀର୍ଘମିଆଦି ଭିତ୍ତିରେ ଏହାର ସମାଧାନର ପନ୍ଥା ନିର୍ଣ୍ଣୟ କରିବାକୁ ହେବ ।

ଆଗାମୀ ଦଶନ୍ଧି ଯଥେଷ୍ଟ ଗୁରୁତ୍ୱପୂର୍ଣ୍ଣ, କାରଣ ଏହି ଦଶ ବର୍ଷମଧ୍ୟରେ ସହରର ସଂଖ୍ୟା ବିଶେଷ-ଭାବରେ ବୃଦ୍ଧି ପାଇବାଫଳରେ ଜୀବନଧାରଣର ଢାଞ୍ଚା ପରିବର୍ତ୍ତିତ ହୋଇ ଯାଇ ପାରିବ । ବହୁ ଅର୍ଥ ବିନିଯୋଗ କରାଯାଉଥିବା ଉନ୍ନୟନମୂଳକ କାର୍ଯ୍ୟଗୁଡ଼ିକ ଏପରି ଏକ ପର୍ଯ୍ୟାୟରେ ଉପନୀତ ହେବ, ଯେତେବେଳେ ଅର୍ଥନୈତିକ କାର୍ଯ୍ୟକଳାପ ସକାଶେ ଅଧିକ ନିସ୍ତାର ସମ୍ବନ୍ଧିତ କାର୍ଯ୍ୟ କରିବାକୁ ପଡ଼ିବ । ତେଣୁ ସହରାଞ୍ଚଳର ଅଭିବୃଦ୍ଧି ଦିଗରେ ଜନସାଧାରଣ ଅଳ୍ପମାତ୍ରାରେ ଉପଯୁକ୍ତ ହୋଇପାରିବାଭଳି ଏକ ପନ୍ଥା ଗ୍ରହଣ କରାଯିବା ଉଚିତ !

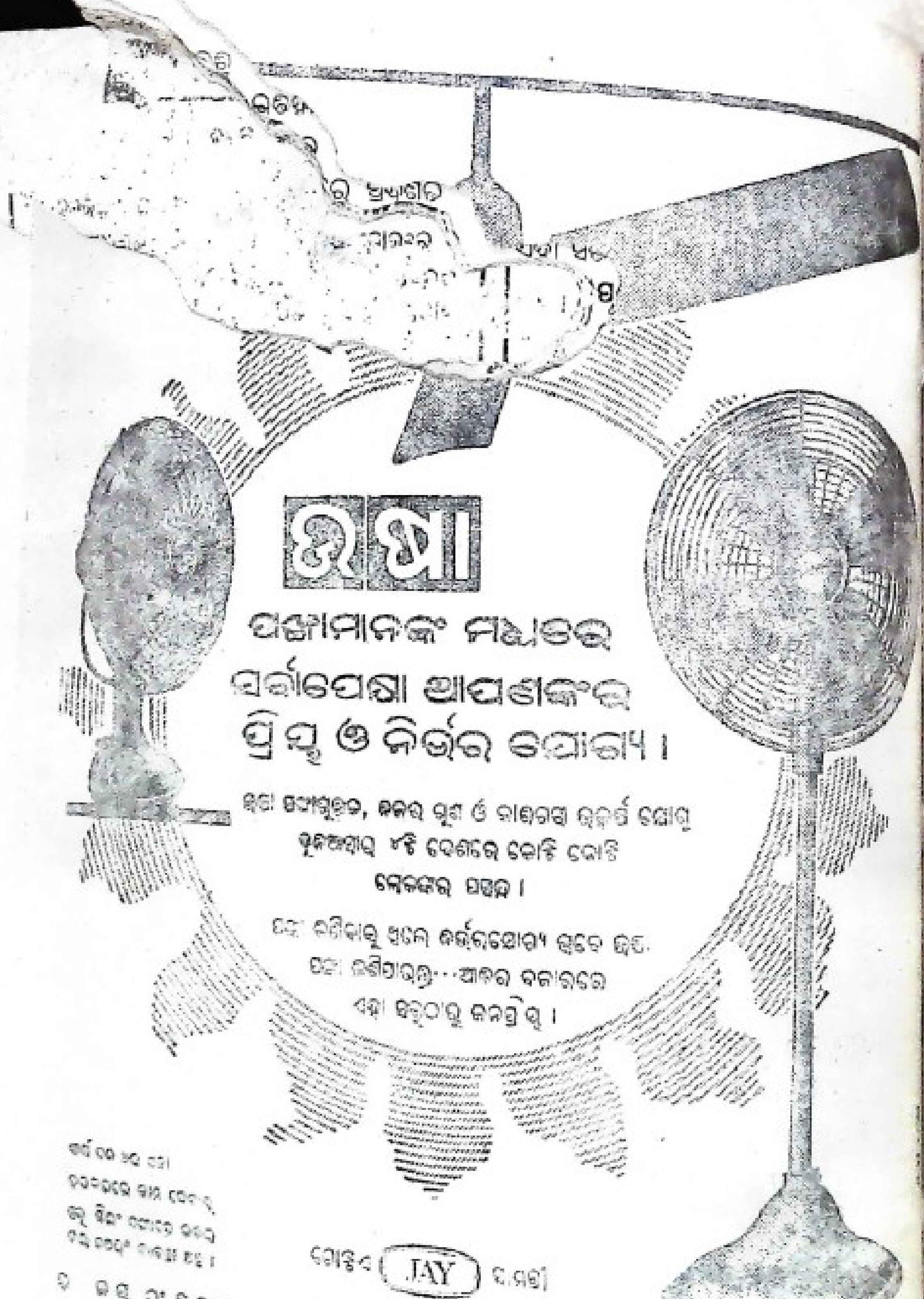
ଉଷା
ପଙ୍ଖାମାନଙ୍କ ମଧ୍ୟରେ
ସର୍ବାପେକ୍ଷା ଆପଣଙ୍କର
ପ୍ରିୟ ଓ ନିର୍ଭର ଯୋଗ୍ୟ ।
ଲୋକଙ୍କର ପସନ୍ଦ ।
JAY
ଜୟ ଇଞ୍ଜିନିୟରିଂ ୱାର୍କସ୍ ଲି., କଲିକତା-୩୧

ସାର୍ଥକତାର ସଙ୍ଗୀତ

ଶ୍ରୀ ସୁରେ[illegible]

ବନ୍ୟାପ୍ଲାବିତ ବର୍ଷିଗ [illegible]
[illegible] ଜଳପ୍ଲାବନ
[illegible]ମାନଙ୍କ୍ରେସନ୍ [illegible] ଇତ୍ୟାଦି ଇତ୍ୟାଦି ।

ଦୂରି ଦୂର ନଳ ନାଳର ଧାରେ ଧାର[illegible] ଅଞ୍ଚଳର ଶ୍ୟାମଳ କଦଳୀବଗିଚ୍[illegible] ପବନରେ ଆପ୍ଲବିତ ହୋଇ ହସି ହସି [illegible] କହୁଛନ୍ତି—ଆସ, ମୋତେ ଦେଖ ତୁମ ପରିଶ୍ରମ ଆଜି ଫଳିଛି—ଫଳ ଧରିଛି । ଦୋହଲୁଛି କଅଁଳ ଧାନଗଛର ହଳଦିଆ ଶିଷ । ଫଳ ଧରିଛି । ଦୋହଲୁଛି ଗଛମାନଙ୍କ ଧୂସର ଶିଷ ହୋଇ ସଂଗୀତ ଗୁଞ୍ଜରୁଛି । ଗାଡ଼ିଆ ପୋଖରୀର କାଚକେନ୍ଦୁ ପାଣି-ଗୁଡ଼ିକରେ ମାଛମାନେ ଆଗରେ ଟିକି ଟିକି କଇଁ, କାକରର ସବୁଜ ଗଛପତ୍ର ଲେଖୁଛନ୍ତି । ଫୁଲଭରା ମୁଗକ୍ଷେତ, ଧାନ କଅଁଳର ଗାଢ଼ ସୌନ୍ଦର୍ଯ୍ୟ, ଆଖୁକ୍ଷେତର ପାଣିଆର ସମ୍ପଦ ଆଜି ଯେମିତି ସମବେତ ସ୍ୱରରେ ପ୍ରଶଂସା କରୁଛନ୍ତି, ସେଇ ନବୀନ ପଲ୍ଲୀର ଅଧିବାସୀଙ୍କୁ ସ୍ୱାଗତ ସମ୍ବର୍ଦ୍ଧନା ଜଣାଇବା ପାଇଁ ।

ପଞ୍ଚାୟତ ସମବାୟ କାଠ କଳର ଶ୍ରମିକ ଆଜି ତାଙ୍କ ଗାଁର ଘରେ ଘରେ ଉନ୍ନତ ଯୋଗାଣ କରିବାକୁ କାଠ ଚିରାଇ ତିଆରି କରିବାରେ ବ୍ୟସ୍ତ । ଗାଁ ପଞ୍ଚାୟତର ଯୁବକ ସଂଘ ଓ ପଲ୍ଲୀ ସ୍ୱେଚ୍ଛାସେବକ ବାହିନୀ ତିଆରି କରିଥିବା ମୁହଁରେ ରାସ୍ତାଘାଟରେ କଳସୀ, ଘଣ୍ଟିକଳବାଲ ଧ୍ୱନି ଦେଇ ଗାଇଚାଲିଛନ୍ତି ମନ-ମୁଗ୍ଧକର ଗୀତ । ସେ ଗୀତର ତାଳ ଦେଇ କୁଳୁକୁଳୁ ବୋହି ଚାଲିଛି ନଈ ପାଣିର ସ୍ୱର । ସେ ସ୍ୱରର ଅର୍ଥ ନାହିଁ—ସେ ଅବିରାମ ସଂଗୀତ ହେଉଛି ପଲ୍ଲୀ-ଜୀବନର ସଂଗୀତ । ମହିଳା ସମିତି କୋଠାଘରର ପାଚେରିରେ ଲେଖାଅଛି ଉତ୍ପାଦନ କେନ୍ଦ୍ରରୁ ବେଶି ଘୋଷଣା—ଏଥିରୁ ପଞ୍ଚାୟତର ଜନସାଧାରଣ ଆଜି ଉତ୍ପାଦନ-ବୃଦ୍ଧି ପାଇଁ ଆଗ୍ରହ ପ୍ରକାଶ କରିବା ଉଚିତ । ସ୍ୱର୍ଗତ [illegible] ସର୍ବାଙ୍ଗୀଣ କର୍ତ୍ତବ୍ୟ ଅନୁଷ୍ଠାନରେ ଓଡ଼ିଶାର ବହୁଳ ଅଞ୍ଚଳର କେତେକ ପଲ୍ଲୀଜୀବନର ପ୍ରତ୍ୟକ୍ଷ ସଂସ୍ପର୍ଶରେ ଆସିବାର ସୁଯୋଗ ପାଇଛି । ଅଳପ ସମୟ ଦୁନିଆଁର ଏକ ପ୍ରଗତିବାଦୀ ଦୃଷ୍ଟିଭଙ୍ଗୀ ନେଇ ମୁଁ ଦେଖିଛି ଯେଉଁସବୁ ପଞ୍ଚାୟତ ଅଞ୍ଚଳକୁ ଏବଂ ଲକ୍ଷ୍ୟ କରିଛି ଯେ ଅନ୍ତତଃ ଆଧୁନିକ ସଭ୍ୟତାର ଗତିସହ ପାଦ ମିଳାଇ ଗ୍ରାମ ଗାଁଗହଳ ଆଜି ଆଗେଇଛି । ଏ ଦୌଡ଼ରେ ଯାହାର ବେଗ ଯେତେ ଅଧିକ, ଆଗ୍ରହ ଯେତେ ବେଶୀ, ସାମୂହିକ ସଂଗଠନ ଯେତେ ଦୃଢ଼, ସେ ସେତେ ଅଧିକ ସଫଳ ହୋଇଛି । ଅନ୍ତତଃ ପଞ୍ଚାୟତ ଅଞ୍ଚଳରେ କିଛି ହେଉନାହିଁ; ସବୁ ବଦଳିବାକୁ ହେଉଛି; ବହୁ ଦୁର୍ଗତି ଫୁଲକଣି ଧରିଲଣି ଆଜି ଦୁର୍ନାମ-ଅନ୍ଧକାର ବକ୍ଷରେ ସଫଳତାର ଦୀପଶିଖା ଜଳାଇବାକୁ ସକ୍ଷମ ହୋଇପାରିଛନ୍ତି ଏମାନେ ।

୧୯୬୫ ନଭେମ୍ବର ମାସ । ଗଞ୍ଜାମ ଜିଲ୍ଲା ବ୍ରହ୍ମପୁର ସଦର ଥାନା ଅନ୍ତର୍ଗତ ରଙ୍ଗେଇଲୁଣ୍ଡା ବ୍ଲକର ଗୋଲନ୍ଥରା ଗ୍ରାମ ପଞ୍ଚାୟତ ପରିଦର୍ଶନ କରିବା ଉଦ୍ଦେଶ୍ୟରେ ପହଞ୍ଚିଲି । ଖବରରେ ଦେଖନ୍ତୁ ସ୍ଥାନ ବାଛିଥିଲି ଦେଖି ପଞ୍ଚାୟତ ସମିତି ଭାଇସ୍-ଚେୟାର-ମ୍ୟାନ ଗୋଟିଏ ଘରକୁ ଡାକିନେଇ ବସାଇଲେ । ମୁଁ ଆଶ୍ଚର୍ଯ୍ୟରସହ ହଠାତ୍ ଶୀତଳତା ଅନୁଭବ କଲି ଏବଂ ଦେଖିଲି ଯେ ମୋ ମୁଣ୍ଡ ଉପରେ ବିଜୁଳି ପଙ୍ଖା ଚାଲୁଛି । ମନ ହେଲା ଯେପରି ମୁଁ ମୋର ଭୁବନେଶ୍ୱର ସରକାରୀ ବସାଘରେ ବସିଛି । ଆନନ୍ଦର

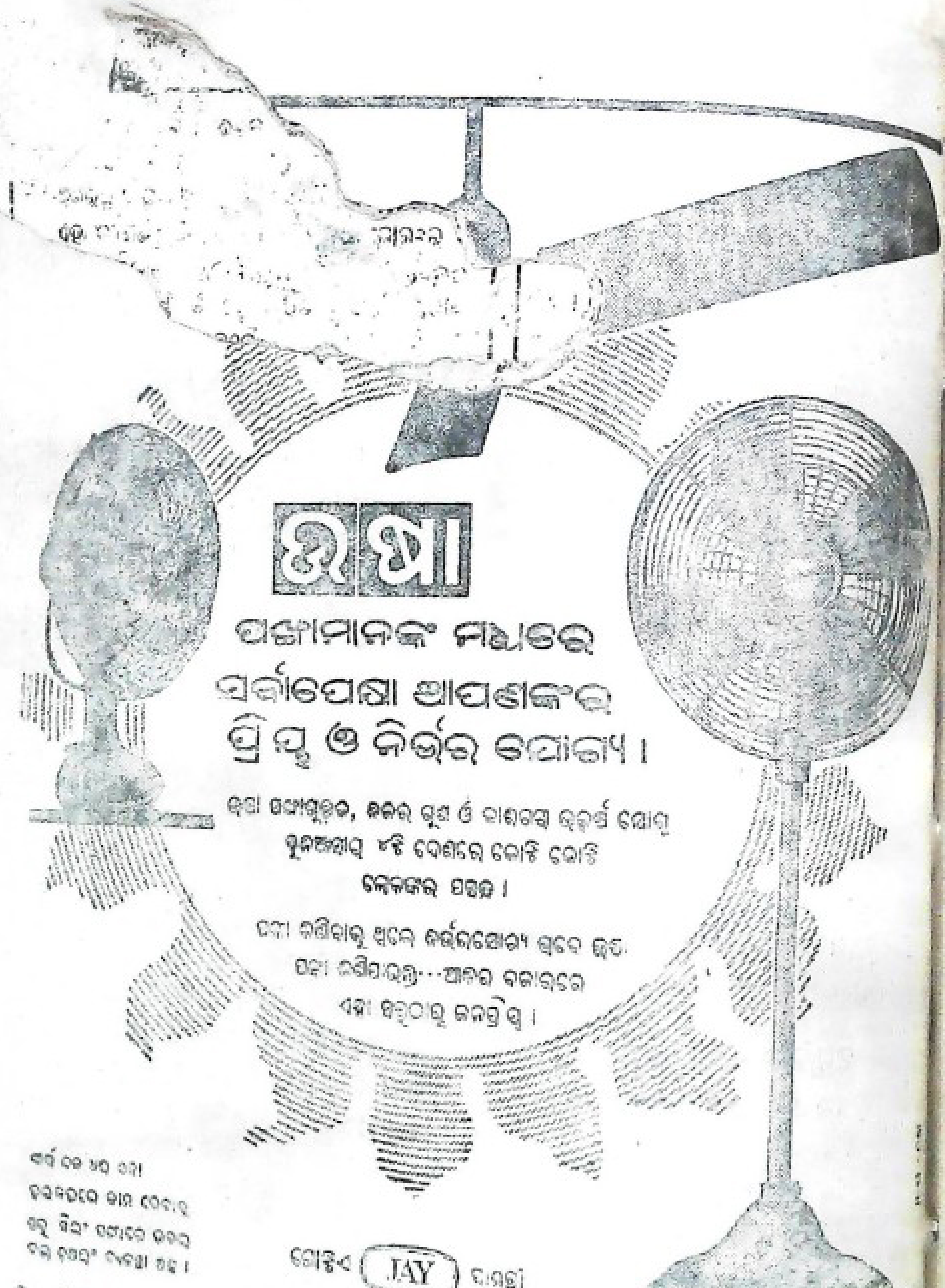
ଉଷା
ପଙ୍ଖାମାନଙ୍କ ମଧ୍ୟରେ
ସର୍ବାପେକ୍ଷା ଆପଣଙ୍କର
ପ୍ରିୟ ଓ ନିର୍ଭର ଯୋଗ୍ୟ ।
JAY

ସାର୍ଥକତାର ସଙ୍ଗୀତ

ଶ୍ରୀ ସୁରେ...

ଚିକାଗାଲ ବାଟିଙ୍ଗ ...
... ଆୟୁଣ୍ଡ, ଜମ୍ବୁ କଶାନ୍
...ମାନଭ୍ରେଷଣ ... ଇତ୍ୟାଦ ଇତ୍ୟାଦ ।

ଦୁଇ କୂଳ ନଈ ନାଳର ଧାରେ ଧାରେ ... ପ୍ରାନ୍ତରରେ ଶ୍ୟାମଳ କଦଳୀବଗିଚା ... ଉପରେ ଆମ୍ବ ବଉଳ ଦୋହଲି ହସି ହସି ... ଦେଉଛି—ଆସ, ମୋତେ ଦେଖ ତୁମ ପରିଶ୍ରମ ଆଜ କେମିତି ଫଳ ଧରିଛି । ଗୋଲାପ କଥାରେ ଫୁଲ ଫୁଲ ଉପରେ ନାଚୁଛନ୍ତି ଗୁଣୁ ଗୁଣୁ ହୋଇ ସଙ୍ଗୀତ ଗାଉଛନ୍ତି । ଗାଢ଼ଆ ପୋଖରୀର କାଚକେନ୍ଦ ପାଣି-ରେ ମିଠା ମିଠି ଆଲିରେ ଟିକି ଟିକି ଜଳ, ଚକ୍ଷୁର ମୁଦ୍ରାକାଳ ଖେଳୁଛନ୍ତି । ଫୁଲବଗି ମୁଗକ୍ଷେତ, ଠିକ କଣାରର ଘନ ସୌନ୍ଦର୍ଯ୍ୟ, ଆଖୁକ୍ଷେତର ଗୋଇଠିଆର ସମବେତ ଆଜ ଯେମିତି ସମବେତ ସ୍ୱରରେ ପ୍ରଶଂସା କରୁଛନ୍ତି, ସେଇ ନିଭୃତ ପଲ୍ଲୀର ଆଗନ୍ତୁକ ସ୍ୱାଗତ ସମ୍ବର୍ଦ୍ଧନା ଜଣାଇବା ପାଇଁ ।

ପଞ୍ଚାୟତ ସମବାୟ ତାଠ କଳର ଶ୍ରମିକ ଆଜ ତାଙ୍କ ... ସରେ ଘରେ ବନ୍ଧନ ଯୋଗାଣ କରିବାକୁ କାଠ ... କରିବାରେ ବ୍ୟସ୍ତ । ଗାଁ ପଞ୍ଚାୟତର ... ଓ ପଲ୍ଲୀ ସ୍ୱେଚ୍ଛାସେବକ ବାହିନୀ ... ମୁରମବାସ୍ତା ରାସ୍ତାଉପରେ ଚକଣା, ... ଦେଇ ଗାଇଚାଲିଛନ୍ତି ମନ-... ଗୀତ । ସେ ଗୀତର ତାଳ ଦେଇ କୁକୁଡ଼ାଗୁଡ଼ା ... ନୂଆଟା ସ୍ୱର ଦେଉଛି । ସେ ସ୍ୱରର ସୁରମ ... —ସେ ଅବିରାମ ସଂଗୀତ ହେଉଛି ପଲ୍ଲୀ-ଜୀବନର ସଂଗୀତ । ମହିଳା ସମିତି କୋଠାଘର ପାଖେ ... ଉତ୍ପାଦନ କେନ୍ଦ୍ରକୁ ହେଉଛି ଘୋଷଣା ... ପଞ୍ଚାୟତର ଜନସାଧାରଣ ଅଧିକ ଉତ୍ପାଦନ-ବୃଦ୍ଧି ପାଇଁ ଆଗ୍ରହ ପ୍ରକାଶ କରିବା ଉଚିତ । ସ୍ୱର୍ଗତ

... ସରକାରୀ କର୍ତ୍ତବ୍ୟ ଅନୁରୋଧରେ ଓଡ଼ିଶାର ବହୁତ ଅଞ୍ଚଳର କେତେକ ପଲ୍ଲୀଜୀବନର ପ୍ରତ୍ୟକ୍ଷ ସଂସ୍ପର୍ଶରେ ଆସିବାର ସୁଯୋଗ ପାଇଛି । ଆଜିର ସଭ୍ୟ ଦୁନିଆଁର ଏକ ପ୍ରଗତିବାଦୀ ଦୃଷ୍ଟିଭଙ୍ଗୀ ନେଇ ମୁଁ ଦେଖିଛି ସେସବୁ ପଞ୍ଚାୟତ ଅଞ୍ଚଳକୁ ଏବଂ ଲକ୍ଷ୍ୟ କରିଛି ଯେ ଅନ୍ତତଃ ଆଧୁନିକ ସଭ୍ୟତାର ଗତିସହ ପାଦ ମିଳାଇ ଆମ ଗାଁଗହଳ ଆଜ ଆଗେଇଛି । ଏ ଦଉଡ଼ରେ ଯାହାର ବେଗ ଯେତେ ଅଧିକ, ଆଗ୍ରହ ଯେତେ ବେଶୀ, ସାମୂହିକ ସଂଗଠନ ଯେତେ ଦୃଢ଼, ସେ ସେତେ ଅଧିକ ସଫଳ ହୋଇଛି । ଅନ୍ତତଃ ପଞ୍ଚାୟତ ଅଞ୍ଚଳରେ କିଛି ହେଉନାହିଁ; ସବୁ ବକବାଦ ହେଉଛି; ବହୁ ଦୁର୍ନାମ ଫୁଲକଳି ଧରିଛନ୍ତି ଆଜ ଦୁର୍ନାମ-ଅନ୍ଧକାର ବକ୍ଷରେ ସଫଳତାର ଦୀପଶିଖା ଜଳାଇବାକୁ ସକ୍ଷମ ହୋଇପାରିଛନ୍ତି ଏମାନେ ।

୧୯୬୬ ନଭେମ୍ବର ମାସ । ଗଞ୍ଜାମ ଜିଲ୍ଲା ବ୍ରହ୍ମପୁର ସଦର ଥାନା ଅନ୍ତର୍ଗତ ଦିଗପହଣ୍ଡି ବ୍ଲକର ଗୋଲନ୍ଥରା ଗ୍ରାମ ପଞ୍ଚାୟତ ପରିଦର୍ଶନ କରିବା ଉଦ୍ଦେଶ୍ୟରେ ପହଞ୍ଚିଲି । ଖବରେ ଦେହରୁ ଝାଳ ବାହାରୁଛି ଦେଖି ପଞ୍ଚାୟତ ସମିତି ଭାଇସ୍-ଚେୟାର-ମ୍ୟାନ ଗୋଟିଏ ଘରକୁ ଡାକିନେଇ ବସାଇଲେ । ମୁଁ ଆଶ୍ଚର୍ଯ୍ୟରସହ ହଠାତ୍ ଶୀତଳତା ଅନୁଭବ କଲି ଏବଂ ଦେଖିଲି ଯେ ମୋ ମୁଣ୍ଡଉପରେ ବିଜୁଳି ପଙ୍ଖା ଘୂରୁଛି । ମନ ହେଲା ସତେ ଯେମିତି ମୁଁ ମୋର ଭୁବନେଶ୍ୱର ସରକାରୀ ବସାଘରେ ବସିଛି । ଆନନ୍ଦର

[illegible] ଲୋକମାନଙ୍କ ଭିଏ ବ [illegible] ର ସେବା କରନ୍ତି, [illegible] ନି ଲ୍ୟାମ୍ପ, [illegible] ହେବ ଭଳି [illegible] ଆନୁଷ୍ଠାନିକ [illegible] ଯୋଗାଇବା [illegible] ଉପକରଣରେ [illegible] ଆଶ୍ୱସ୍ତି ଅନୁଭବ [illegible] ଅଟକି ଗଲା । ଜୀବନ ସତେ ଯେମିତି ଆଗ [illegible] ବାକି ରହିଯାଇଛି । ବାଟ ଆହୁରି ଅନେକ ଅଛି । ଆମକୁ ଆହୁରି ଆଗେଇବାକୁ ହେବ—ଗାଁକୁ ପୂର୍ଣ୍ଣ ସହରରୂପରେ ଦେଖିବାକୁ ହେବ । ତେବେ ଯାଇ ସାର୍ଥକତାର ଆଶ୍ୱସ୍ତିରେ ଆମ୍ଭେ ଭରିହେବା ।

ଦେଖିଲି ଜଳପାଣି ଯୋଗାଣ ଯୋଜନା ବି ଆଗେଇଛି, ପାଇପ୍ ପଡ଼ିଲାଣି । ପମ୍ପ୍ ଘର ତିଆରି କାମ ଆଗେଇଛି । ଗାଁରେ ପ୍ରାଥମିକ ଚିକିତ୍ସା କେନ୍ଦ୍ର, ଡାକଘର ଅଛି । ଶିଳ୍ପ ବିଭାଗ ତରଫରୁ ତିଆରି ହୋଇଥିବା ଟାଇଲ କାରଖାନାଟିଏ ଉତ୍ପାଦନ ଆରମ୍ଭ କରିଛି ମଧ୍ୟ । ପଞ୍ଚାୟତ ଅଞ୍ଚଳର ଲୋକେ ଏହି ଟାଇଲରେ ଘର ଛାଉଣି କଲେଣି । ଦିନ ଆସିବ, ଯେତେବେଳେ ଛଣଛପର ଘରସବୁ ଭାଙ୍ଗି ପରିବର୍ତ୍ତିତ ହେବ ଟାଇଲ୍ ଘରରେ । ସେ ସ୍ୱପ୍ନ ବି ସାର୍ଥକ ହେବ ଦିନେ । ମଞ୍ଜି ଯୋଗାଣ କୃଷିଫାର୍ମ ଦେଖି ମନେହେଲା ପାଣି ଅଭାବରୁ ବାଇଗଣ ଚାରାଗୁଡ଼ିକ ବଢ଼ିପାରି ନାହାନ୍ତି । ଏ ଅଞ୍ଚଳରେ ବହୁତ ପାନବରଜ ଅଛି । କିନ୍ତୁ ଏକପ୍ରକାର ବଣାକ୍ର ସଂହାରକ କୀଟଦ୍ୱାରା ପାନପତ୍ରଗୁଡ଼ିକ ନଷ୍ଟ ହୋଇଯାଉଛି । ଏ ଦିଗରେ କୃଷି ବିଭାଗର ସାହାଯ୍ୟ ଓ ପରାମର୍ଶ ଆବଶ୍ୟକ ।

ଏହି ଗୋଲନ୍ଥରା ପଞ୍ଚାୟତ ଗଲାବର୍ଷ ପଞ୍ଚାୟତ ପୁରସ୍କାର ପ୍ରତିଯୋଗିତାରେ ରାଜ୍ୟସ୍ତରରେ ଦ୍ୱିତୀୟ ଏବଂ ଗଞ୍ଜାମ ଜିଲ୍ଲା ଦୁଇ ନମ୍ବର ସ୍ଥାନରେ ଶ୍ରେଷ୍ଠ ପଞ୍ଚାୟତ ବୋଲି ବିବେଚିତ ହୋଇ ପୁରସ୍କୃତ ହୋଇଥିଲା ।

ସେଇଦିନ ପୁଣି ଦେଖିବାକୁ ହୋଇଥିବ ଗୋଲନ୍ଥରା ପଞ୍ଚାୟତର କାର୍ଯ୍ୟକ୍ରମ । ଗୋଲନ୍ଥରା ପଞ୍ଚାୟତ ଅଞ୍ଚଳରେ ଜଳପାଣି ଯୋଗାଣ ଯୋଜନା [illegible] ଲକ୍ଷ ଟଙ୍କା ଖର୍ଚ୍ଚରେ କରାଯାଉଛି । ମୁଣ୍ଡ ପିଛା ଟ ୫୯ ଜଣ ଲୋକେ ଏ ବାବଦରେ ଚାନ୍ଦା ଦେଇଛନ୍ତି । [illegible] ଖୁଣ୍ଟି ଲାଗି ଗାଁର [illegible] ଯୋଗାଣ ହୋଇଛି । ବିଜୁଳି ନେବାକୁ [illegible] ହେଲେ ଆହୁରି ଅନେକ ଲୋକ [illegible] ଘରକୁ ବିଜୁଳିବତୀ ନେବାକୁ ଆଗ୍ରହୀ ହେବେ ।

ବ୍ଲକ ଏବଂ ରୁରାଲ ଇଞ୍ଜିନିୟରିଂ ଅର୍ଗାନାଇଜେସନ୍ ତରଫରୁ ତିଆରି ହୋଇଥିବା ରାସ୍ତାରେ ନିୟମିତ ଓ. ଆର୍. ଟି. ବସ୍ ଚାଲୁଛି ।

ମହିଳା ସମିତି, ଯୁବକସଂଘ ଘର ତିଆରି ସରିଛି । ଉଭୟ ଅନୁଷ୍ଠାନ ଗତ ପଞ୍ଚାୟତ ପୁରସ୍କାର ପ୍ରତିଯୋଗିତାରେ ପୁରସ୍କୃତ ହୋଇଥିଲେ । ଦଶହଜାର ଟଙ୍କା ଖର୍ଚ୍ଚରେ ଯୁବକସଂଘ ଗୃହ ତୋଳାଯାଇଛି । ସରକାରୀ ସାହାଯ୍ୟ ଏ ବାବଦକୁ ମିଳିଥିଲା କେବଳ ଟ ୧,୨୦୦ ଙ୍କା । ପଞ୍ଚାୟତ ଅଫିସଘର ତିଆରି କାମ ବର୍ତ୍ତମାନ ଚାଲିଛି ।

ପାହାଡ଼ ତଳେ ପଞ୍ଚାୟତ ତରଫରୁ ଲଙ୍କା ବାଗାନ ଚାଷ କାର୍ଯ୍ୟକ୍ରମ ହାତକୁ ନିଆଯାଇଛି । କେବଳ ଦେଖିଲି ଗାଁ ରାସ୍ତାଗୁଡ଼ିକରେ ମଇଳାରଖା ଟିଣ ଯୋଗାଇ ଦିଆଯାଇନାହିଁ ବୋଲି ଗୋଲନ୍ଥରା ପଞ୍ଚାୟତ ପରି ଏ ଅଞ୍ଚଳର ରାସ୍ତା ଘାଟଗୁଡ଼ିକ ମଇଳା ଥିବ । ପଞ୍ଚାୟତ ଶୀଘ୍ର ମଇଳାରଖା ଟିଣ ଯୋଗାଇଦେବାକୁ ଅନୁରୋଧ କଲି ।

ବୁଝିଲି ପଞ୍ଚାୟତ ସମିତିର ସାହାପୁର ଗ୍ରାମ ପଞ୍ଚାୟତ । ପଞ୍ଚାୟତ ଅଫିସ ସାମନାରେ ଥିବା ଏକ ବିରାଟ ପୋଖରୀରେ ଯାଆଁଳ ଛଡ଼ାଯାଇ ମାଛଚାଷ ହୋଇଛି । ୭୦ ଏକର ଜମିରେ ଉଦ୍ୟାନ କରିବାରେ ଏକ ନିଜର ଉଦ୍ଦୀପନା ନେଇ ସାହାପୁର —କ୍ରମଶ

ଅଞ୍ଚଳରେ କୃଷୀ ଶ୍ରମିକମାନେ ଅଧିକା ଉଦ୍ଦଜନ୍ତି । ... ବର୍ଷ ଶୀତ୍ରାର ବଶିଷ୍ଟ ଧାନକଲ ପଞ୍ଚାୟତ ଇଲାକାରେ ସ୍ଥାପନ ଥିବାର ଦେଖିଲି । ଗତ ୧୯୬୩ ପଞ୍ଚାୟତ ପୁରସ୍କାର ପ୍ରତିଯୋଗିତାରେ ଏହି ପଞ୍ଚାୟତ ପ୍ରଥମ ହୋଇଥିଲା ରାଜ୍ୟସ୍ତରରେ ।

ଏହି ଗସ୍ତ ଦକ୍ଷିଣ ଓଡ଼ିଶାର କେତେକ ସ... ପଞ୍ଚାୟତଙ୍କ ପ୍ରତ୍ୟକ୍ଷଦର୍ଶୀ କୃତିତ୍ୱର ବି... ସ୍ଥଳ ଗସ୍ତ ସମୟରେ ସେ ଅଞ୍ଚଳର କେତେକ ପ୍ରୋତ ପରିଦର୍ଶନ କରି ଦେଖିଛି ଯେ, ସେସବୁ ଅଞ୍ଚଳରେ କ୍ଷୁଦ୍ର ଜଳସେଚନ ଯୋଜନା ଦ୍ୱାରା ଉତ୍ପାଦନ ବୃଦ୍ଧି ସଙ୍ଗେ ସଙ୍ଗେ ମାଛଚାଷ ପ୍ରତି ଆଗ୍ରହ ବୃଦ୍ଧି ପାଇଛି । ...ପୁର ସହରଠାରୁ ୩ ମାଇଲ ଦୂରରେ ଥିବା ... ପୋଖରୀ ଦେଖି ମନେ ହେଲା, ଏପରି ଏକ ... ବନ୍ଧକୁ ଜଳସେଚନ ଏବଂ ମାଛଚାଷପାଇଁ ବ୍ୟବହାର କଲେ ଏହା ଏକ ଉନ୍ନତତର ଯୋଜନା ହୋଇପାରିବ ।

ସମ୍ବଲପୁର ଜିଲ୍ଲା କୁଚିଣ୍ଡା ସବ୍‌ଡିଭିଜନ, ...ନକର ପଞ୍ଚାୟତ ସମିତି ଅଧୀନସ୍ଥ କୁଲୁଣ୍ଡି ପଞ୍ଚାୟତ । ଏଠାରେ ୧୬ ଏକର ପରିମିତ ଏକ ପୋଖରୀ, ନୂଆ ବନ୍ଧ, ପୋଖରୀ ତଥା ପଞ୍ଚାୟତ ଅଫିସ ନିକଟବର୍ତ୍ତୀ ୪ଟି ପୋଖରୀରେ ମାଛଚାଷର ଆୟୋଜନ ଅଛି । ଏହି ଜିଲ୍ଲାର ପଞ୍ଚାୟତମାନଙ୍କରେ କଦଳୀଚାଷ ଓ ରବିଚାଷପାଇଁ ଜନସାଧାରଣଙ୍କର ବିଶେଷ ଆଗ୍ରହ ଦେଖିଲି ।

କୁଲୁଣ୍ଡି ପଞ୍ଚାୟତରେ କୁକୁଡ଼ାପାଳନ ହେଉଅଛି । ଉନ୍ନତ ଧରଣର ଛେଳିପାଳନ ଯୋଜନା ହାତକୁ ନେଇ ଏମାନେ ଲାଭବାନ୍ ହୋଇଛନ୍ତି ।

ଏହାପରେ ବଲାଙ୍ଗୀର ଜିଲ୍ଲା ପରିଦର୍ଶନ କାର୍ଯ୍ୟକ୍ରମ ନେଇ ବାହାରିଲି ପାଟଣାଗଡ଼ ହୋଇ ହରିଶଙ୍କର । ଖପ୍ରାଖୋଲ... ପଞ୍ଚାୟତ ଏକ... ଚନ୍ଦ୍ର ବେହେ...

... ପ୍ଲାଣ୍ଟ ...

...ଉଚ୍ଚମାନ ଷ୍ଟେସନ

ଏହି ଗ୍ରାମ ପଞ୍ଚାୟତର ହରିଶଙ୍କର ନିକଟରେ ୧୭ ଏକର ପରିମିତ ଜମିରେ ହୋଇଥିବା କଦଳୀ ବଗିଚା ଦେଖି ଆନନ୍ଦରେ ଆତ୍ମହରା ହୋଇପଡ଼ିଲି । ସେତେବେଳେ ଏହି ଯୋଜନାର ମୁଖ୍ୟ ଉତ୍ସାହଦାତା ଓ ଭିତ୍ତିସ୍ଥାପୟିତା ତତ୍କାଳୀନ ବଲାଙ୍ଗୀର ଜିଲ୍ଲା କଲେକ୍ଟର ଓ ବର୍ତ୍ତମାନ ଗ୍ରାମପଞ୍ଚାୟତ ସମୂହର ଡିରେକ୍ଟର ଶ୍ରୀଯୁକ୍ତ ଅନିରୁଦ୍ଧ ଦାଶଙ୍କ ଦୂରଦୃଷ୍ଟିକୁ ହାର୍ଦ୍ଦିକ ପ୍ରଶଂସା ନକରି ରହିହେଲା ନାହିଁ । ବାସ୍ତବିକ୍ ଏହି ସୁବୃହତ୍ ଫଳଜନକ ହରିଶଙ୍କର କଦଳୀବଗିଚା ଆଜି ସେ ଅଂଚଳର ଖସପୁର ଗ୍ରାମପଞ୍ଚାୟତ, ମହାବୀର ପ୍ରସାଦ ଅଗ୍ରୱାଲ୍‌, ଆର୍‌. ଏମ୍‌. ଆଣ୍ଡ୍‌ ଧମାଗା ଏବଂ ଆହୁରି ଅନେକ ବ୍ୟକ୍ତିବିଶେଷ ଓ ଅନୁଷ୍ଠାନମାନଙ୍କ ପ୍ରେରଣାର ଉତ୍ସ ଯୋଗାଇଛି ଏବଂ ସେମାନେ କଦଳୀଚାଷରେ ମନ ଢାଳିଦେଇଛନ୍ତି । ଆଶା କରାଯାଏ ଦୁଇ ତିନି ବର୍ଷଭିତରେ ସେହି ଗନ୍ଧମାର୍ଦ୍ଦନ ପର୍ବତ ପାଦଦେଶର ମନୋରମ ପରିବେଶର ସେହି ସ୍ୱଚ୍ଛପ୍ରବାହିତା ଗିରି ନିର୍ଝରତଟରେ ଏକ ବିରାଟ ରମ୍ଭା ଉପବନରେ ମନୋରମ ଉଦ୍ୟାନ ହସି ଉଠିବ । ହସି ହସି ସେ ଆମନ୍ତ୍ରଣ ଜଣାଇବ : ବନ୍ଧୁ, ଆସ ଦେଖ ତୁମ ପରିଶ୍ରମ ସତେ କେମିତି ଫଳ ଧରିଛି ; ତୁମ ସ୍ୱପ୍ନ ଆଜି ସାର୍ଥକ ହୋଇଛି ।

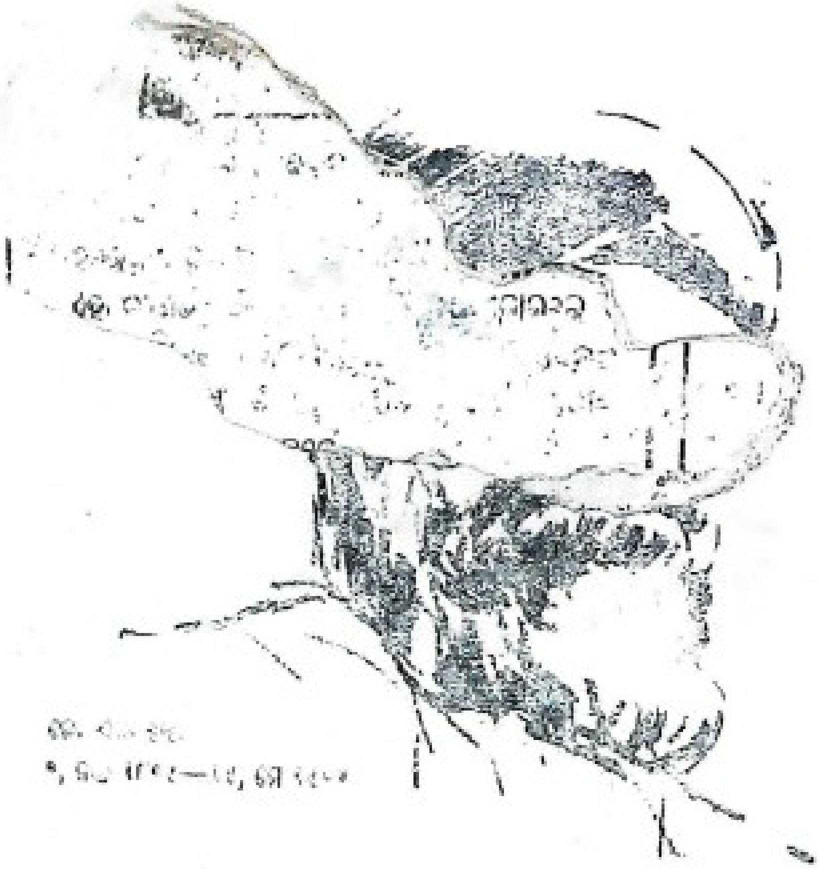

ଜେ. ଏନ. ଟାଟା
୩, ମାର୍ଚ୍ଚ ୧୮୩୯—୧୯, ମେ ୧୯୦୪

ମହାନ ପୁରୁଷ

"ଜାମସେଦଜୀ ଟାଟା ଥିଲେ ଜଣେ ମହାନ କୃତିତ୍ୱ ହାସଲ କରିବାର ଲୋକ—ସେ ଥିଲେ ବଡ଼ ଦୂରଦ୍ରଷ୍ଟା ଓ ପରିଣାମଦର୍ଶୀ । କଳ୍ପନାରେ ଯେଉଁ ବୃହତ୍ ଯୋଜନାମାନ ସେ ଆଙ୍କୁଥିଲେ ତାକୁ ଅଦମ୍ୟ ମନୋବଳରେ ସେ ବାସ୍ତବରୂପ ଦେଇ ପାରୁଥିଲେ । ଏକାଧାରରେ ସେ ଥିଲେ ବ୍ୟବସାୟୀ, ଦେଶପ୍ରେମୀ ଓ ମନସ୍ୱୀ । ଭାରତ ପାଇଁ ତାଙ୍କର ଅନ୍ତର୍ଦୃଷ୍ଟି ଥିଲା ଯେପରି ବିରାଟ, ସେବା ଥିଲା ସେହିପରି ମହାନ ।"

ଫ୍ରାଙ୍କ ହ୍ୟାରିସଙ୍କ ଦ୍ୱାରା ଲିଖିତ
ଜେ. ଏନ. ଟାଟାଙ୍କ
ଜୀବନୀରୁ ଉଦ୍ଧୃତ

ଦି ଟାଟା ଆଇରନ ଏଣ୍ଡ ଷ୍ଟିଲ କମ୍ପାନୀ ଲିମିଟେଡ

JWTTN 3021

ପ୍ରକୃତିରକ୍ଷା ଓ ସହରର ନି[illegible]

(ସହର ଓ ଗ୍ରାମ ଗଠନ

ଅନୁବାଦକ [illegible] ବ୍ୟାରିଷ୍ଟର
[illegible]
[illegible]ମାନସ୍ତ୍ରେସନ [illegible], ଏଲ. ଏଲ. ବି.
[illegible] ଟାଉନ୍ ପ୍ଲାନିଂ ଅର୍ଗାନାଇଜେସନ୍
ଭୁବନେଶ୍ୱର

ସହର ଓ ଗ୍ରାମ ଗଠନ ଆମ ଦେଶର ସାମାଜିକ, ଅର୍ଥନୈତିକ ଓ ନିର୍ମାଣ ଭୂମିକାରେ ଏକ ନୂତନ ଧାରଣା । ଖାଲି ଅପେକ୍ଷା ଯୁଦ୍ଧକାଳୀନ ଯୋଜନାରେ ସହର ଓ ଗ୍ରାମ ଗଠନ ସଂସ୍ଥା ବା Town and Country Planning Organisation ର ଅବଦାନ ଅସୀମ ଓ ଅପରିହାର୍ଯ୍ୟ । ତାର କେତୋଟି ଦିଗ ଏହି ପ୍ରବନ୍ଧରେ ଆଲୋଚନା କରାଯାଉଛି ।

ସହର ଓ ଗ୍ରାମ ଗଠନ ବା ପ୍ରାକୃତିକ ଅଞ୍ଚଳ ସମ୍ପର୍କୀୟ ଯୋଜନା ଅର୍ଥନୈତିକ ପରିକଳ୍ପନାର ଅନୁରୂପ, ଏ କଥାର ଗୁରୁତ୍ୱ ଆମ ଦେଶରେ ଉପଲବ୍ଧି ହୋଇପାରୁ ନାହିଁ । ଜୀବନଧାରଣ ମାନର ଉନ୍ନତି ପାଇଁ ଅର୍ଥନୈତିକ ଯୋଜନା ଗୁଡିକୁ କାର୍ଯ୍ୟକାରୀ କରିବାକୁ ହେଲେ ପ୍ରାକୃତିକ ପରିବେଶର ଉନ୍ନତି ସର୍ବପ୍ରଥମ ଆବଶ୍ୟକ । ପ୍ରାକୃତିକ ଅଞ୍ଚଳ ସଂପର୍କୀୟ ଯୋଜନା-ମାନଙ୍କ ଏପରି ଲକ୍ଷ୍ୟ ହାସଲ କରାଯାଇଥାଏ । ଭୂମି ମନୁଷ୍ୟର ସମସ୍ତ କାର୍ଯ୍ୟର ଆଧାର, ଏ କଥା ବୁଝାଇ କହିବା ଅନାବଶ୍ୟକ । ଭୂମିର ପୁନର୍ବ୍ୟବସ୍ଥାପନ ସହର ଓ ଗ୍ରାମ ପରିକଳ୍ପନା ବା ପ୍ରାକୃତିକ ଅଞ୍ଚଳ ସମ୍ପର୍କୀୟ ଯୋଜନାର ଆଭିମୁଖ୍ୟ । କୌଣସି ମାଷ୍ଟର ପ୍ଲାନ୍ ବା ମୁଖ୍ୟ ଯୋଜନା-ଚିତ୍ର ପ୍ରସ୍ତୁତ କରିଦେଲେ ଯୋଜନା ସରିଯାଏ ନାହିଁ । ସହର ବା ନଗର ପରିକଳ୍ପନା ଏକ ଜଟିଳ ଓ ଦୁରୂହ ବ୍ୟାପାର । ଏଥିରେ ବିଭିନ୍ନ ସ୍ତରରେ ବିଭିନ୍ନ ଧରଣର ବିଶେଷଜ୍ଞ —ଇଞ୍ଜିନିୟର, ଭୌଗୋଳିକ, ନିର୍ମାଣବିତ୍, ଅର୍ଥଶାସ୍ତ୍ରଜ୍ଞ, ସମାଜବିତ୍, ପରିସଂଖ୍ୟାନବିତ୍ ପ୍ରଭୃତି ଅଂଶ ଗ୍ରହଣ କରିଥାନ୍ତି । ଯୋଜନା ପ୍ରସ୍ତୁତ ହେବା ପୂର୍ବରୁ ସେ ସ୍ଥାନର ଅଞ୍ଚଳର ପରିବେଶ, ଉତ୍ପାଦିତ ଜନବୃଦ୍ଧି, ଶିଳ୍ପ-ଉନ୍ନୟନ, ଯୋଗାଯୋଗ, ସ୍ୱାସ୍ଥ୍ୟ ଓ ଜଳ-ଯୋଗାଣ ଏବଂ ଜମିର ବ୍ୟବହାରୋପଯୋଗୀ ଶକ୍ତିର ସୂକ୍ଷ୍ମାନୁସୂକ୍ଷ୍ମ ଅନୁସନ୍ଧାନ ହୁଏ । ଅନୁସନ୍ଧାନ ଭିତ୍ତିରେ ପ୍ରାଥମିକ ବ୍ୟବହାରପାଇଁ ଭୂମିର ବଣ୍ଟନ ଓ ବିଭିନ୍ନ ସାମାଜିକ ଅବସ୍ଥାର ଏକ ସ୍ଥୂଳ ପରିକଳ୍ପନା କରାଯାଏ । ଏହି ସ୍ଥୂଳ କଳ୍ପନାର ଉପରେ ରୂପରେଖ ଇଞ୍ଜିନିୟର ନିର୍ମାଣବିତ୍‌ମାନେ ସ୍ଥିର କରିଥାନ୍ତି । ଭୂମିର ସୂକ୍ଷ୍ମ ବଣ୍ଟନ ଏକ ଗୁରୁତ୍ୱପୂର୍ଣ୍ଣ କାର୍ଯ୍ୟ; କାରଣ ଦେଶର ପ୍ରତ୍ୟେକ ସାମାଜିକ ଓ ଅର୍ଥନୈତିକ, ରାଜନୈତିକ ଯୋଜନାର ବାସ୍ତବ ରୂପରେଖ ଭୂମିର ସୂକ୍ଷ୍ମ ବଣ୍ଟନ ଉପରେ ନିର୍ଭର କରେ । ସହର ଓ ଗ୍ରାମ ଯୋଜନାକାରୀ ବାସୀନ୍ଦାମାନଙ୍କ ବୈଜ୍ଞାନିକ ଦୃଷ୍ଟିକୋଣରୁ ଭୂମିର ବିଭିନ୍ନ ସାମାଜିକ ଓ ଅର୍ଥନୈତିକ ପ୍ରଭାବ ନିର୍ଣ୍ଣୟ କରି ତାହାର ପୁନର୍ବଣ୍ଟନ ଅତି ଦକ୍ଷତାର ସହିତ କରି-ପାରନ୍ତି । ଏହି ବୈଜ୍ଞାନିକ ଦୃଷ୍ଟିକୋଣରୁ ଅବଗତରେ [illegible] ଦୃଷ୍ଟିଶୂନ୍ୟତା ନିରୂପଣ ଧାରଣାର ସନ୍ତୁଳନ ଦେଖାଇପାରେ ।

... ସହର

... [illegible] ... ଲକ୍ଷ୍ୟ ନେଲେ ... [illegible] ... ମଧ୍ୟ ... [illegible] ... ସ୍ୱୟଂପୂ ଯୋଜ... [illegible] ... ସହର ଓ ସହରା... [illegible] ... ବୃଦ୍ଧି ହେବ । ଯୋଜନା... [illegible] ... ଭୂମିକାରେ ପଞ୍ଚବାର୍ଷିକ ଯୋଜନାକୁ ବସ୍ତୁର ନିମ୍ନଲିଖିତ ସ୍ୱତନ୍ତ୍ରଟି ଲକ୍ଷ୍ୟ ଗ୍ରହଣ କରିଛନ୍ତି :

୧ । ପ୍ରତିରକ୍ଷା ଓ ବେସାମରିକ ପ୍ରତିରକ୍ଷାର ଆବଶ୍ୟକତା ପୂରଣ ।

୨ । ଖାଦ୍ୟ ଆବଶ୍ୟକୀୟ ପଦାର୍ଥର ସ୍ୱଳ୍ପତା ପୂରଣ ।

୩ । ବୈଦେଶିକ ମୁଦ୍ରାପାଣ୍ଠିର ସଂରକ୍ଷଣ

୪ । ରପ୍ତାନି ବୃଦ୍ଧି

ଯୋଜନାଦ୍ୱାରା ଏସବୁ ଲକ୍ଷ୍ୟ ପୂରଣ କରିବାକୁ ହେଲେ ଶିଳ୍ପବିକାଶର ଧାରା ମନ୍ଥର ନ ହୋଇ ତ୍ୱରାନ୍ୱିତ ହେବ । ଅବଶ୍ୟକୀୟ ଅସ୍ତ୍ରଶସ୍ତ୍ର, ଯାନବାହନ ଓ ଅନ୍ୟାନ୍ୟ ସାମରିକ ସରଞ୍ଜାମର ବୃଦ୍ଧି ସଙ୍ଗେ ସଙ୍ଗେ ଶିଳ୍ପର ପରିସର ବଢ଼ିବ । ଶିଳ୍ପର ବିକାଶ ସଙ୍ଗେ ସହର ଓ ତତ୍ସଂଲଗ୍ନ ବିଭିନ୍ନ ସାମାଜିକ ଓ ଅର୍ଥନୈତିକ ସମସ୍ୟା ମୁଣ୍ଡ ଟେକିଉଠିବ । ଏସବୁ ସମସ୍ୟା ସମାଧାନପାଇଁ ଗ୍ରାମ ଓ ନଗର ଯୋଜନା ସଂସ୍ଥାର ଯେ ପ୍ରୟୋଜନ ରହିଛି, ତାହା ବୁଝାଇ କହିବା ଅନାବଶ୍ୟକ । ପ୍ରାରମ୍ଭରୁ ସମସ୍ୟାର ସମାଧାନପାଇଁ ଚେଷ୍ଟା ନ କଲେ ତୁଷର ଭଣ ଚୋଡ଼ଏ ବର୍ତ୍ତ-ଉରେ ତାର ସମାଧାନ ଦୁରୂହ ହୋଇଉଠିବ । ସାଧାରଣ ସମସ୍ୟାଗୁଡ଼ିକୁ ଛାଡ଼ିଦେଲେ ସହର ଓ ନଗରବାସୀଙ୍କର ସୁସ୍ଥ ସାମାଜିକ ଓ ଅର୍ଥନୈତିକ ଜୀବନ, ଜଳ ଓ ବିଦ୍ୟୁତ୍ ଯୋଗାଣର ଉପଯୁକ୍ତ ବ୍ୟବସ୍ଥା, ଉନ୍ନତ ଯୋଗାଯୋଗ ପ୍ରଭୃତି ଶାନ୍ତି ଅପେକ୍ଷା ଯୁଦ୍ଧ କାଳରେ ବିଶେଷ ଆବଶ୍ୟକ ହୋଇଥାଏ । ଏ... ସୁପରିକଳ୍ପିତ ଗ୍ରାମ କିମ୍ବା ସହର ଯୋଜନାପାଇଁ ସହର ଓ ଗ୍ରାମ ଯୋଜନା ବିଶାରଦଙ୍କର ଅବଦାନ ... [illegible]

...ୟକରଣ ଓ ଆଞ୍ଚଳିକ ଯୋଜନାର ଆବଶ୍ୟକତା

ଗ୍ରାମ ଓ ସହର ଯୋଜନା ସଂସ୍ଥାର କାର୍ଯ୍ୟ କେବଳ ରାସ୍ତା ଚଉଡ଼ାକରି ନୂଆ ଘର ତିଆରି କରିବା ନୁହେଁ । ଏହାର ପରିସର ଏହି ଦୁଇଟି କାର୍ଯ୍ୟଠାରୁ ଆହୁରି ଅଧିକ । କୌଣସି ସହର ବା ନଗରର ଯୋଜନା ପୂର୍ବରୁ ତାର ଆଞ୍ଚଳିକ ପରିବେଶ ଓ ଭୂମିକାର ଏକ ପୂର୍ଣ୍ଣାଙ୍ଗ ଅଧ୍ୟୟନ କରାଯାଇଥାଏ । ଦେଶର ସମସ୍ତ ଅଞ୍ଚଳର ସମବିକାଶ ସାଧନ ଓ ଆଞ୍ଚଳିକ ଅସାମଞ୍ଜସ୍ୟ ଦୂର କରିବାରେ ଏହି ଅଧ୍ୟୟନ ବିଶେଷ ସାହାଯ୍ୟ କରେ ।

ସାଧାରଣତଃ ଶିଳ୍ପଗୁଡ଼ିକର ବିକ୍ଷିପ୍ତକରଣ ଦୁଇଟି ପ୍ରଧାନ ଲକ୍ଷ୍ୟ ନେଇ କରାଯାଇଥାଏ—ଆଞ୍ଚଳିକ ଅସାମଞ୍ଜସ୍ୟ ଦୂରୀକରଣ ଓ ବିମାନ ଆକ୍ରମଣରୁ ଗୁରୁତ୍ୱପୂର୍ଣ୍ଣ ଶିଳ୍ପଗୁଡ଼ିକର ସୁରକ୍ଷା । ଅବଶ୍ୟ ଆଣବିକ ଅସ୍ତ୍ର ଓ ରକେଟ୍ ଯୁଗରେ କୌଣସି ସ୍ଥାନ ନିରାପଦ ନ ଥିବାରୁ ଭୂମିତଳେ କାରଖାନା ନିର୍ମାଣ କରି ଓ ତାର ଉପଯୁକ୍ତ ବିକ୍ଷିପ୍ତକରଣଦ୍ୱାରା ସେଗୁଡ଼ିକୁ ଅଧିକ ନିରାପଦ କରାଯାଇଥାଏ । ଭୂମିତଳେ କରାଯାଇଥିବା କାରଖାନା ବ୍ୟୟସାଧ୍ୟ ଓ ବଡ଼ ବଡ଼ କାରଖାନା ନିର୍ମାଣ ଦୁଷ୍କର ହୋଇଥିବାରୁ ଶିଳ୍ପ ବିକ୍ଷିପ୍ତକରଣ ଆମ ଦେଶପରି ଗରିବ ଦେଶ ପକ୍ଷରେ ଅପରିହାର୍ଯ୍ୟ । ଶିଳ୍ପର ବିକ୍ଷିପ୍ତକରଣ ଓ ଉପଯୁକ୍ତ ସ୍ଥାନ ନିରୂପଣପାଇଁ ନଗର-ବିଶେଷଜ୍ଞଙ୍କର ସାହାଯ୍ୟ ଓ ଅଞ୍ଚଳ ସମ୍ବନ୍ଧୀୟ ଜ୍ଞାନ ପ୍ରତ୍ୟେକ ସ୍ତରରେ ଆବଶ୍ୟକ ହୋଇଥାଏ । ଶିଳ୍ପ ବିକ୍ଷିପ୍ତକରଣ ବ୍ୟତୀତ ସୁନିୟନ୍ତ୍ରିତ ଯୋଗାଯୋଗ

...ଦେଶର ସୁରକ୍ଷା ଓ ଶିଳ୍ପର ନିରାପତ୍ତାପାଇଁ ଅନ୍ୟ ଏକ ଚିନ୍ତାର ବିଷୟ । ଯୁଦ୍ଧକାଳୀନ ଅବସ୍ଥାକୁ ସାମ୍ନାକରିବାପାଇଁ ଦେଶର ଯୋଗାଯୋଗ ଏପରି ହେବା ଆବଶ୍ୟକ, ଯାହାଦ୍ୱାରା ଶକ୍ତିଶାଳୀ ପରମାଣୁ ଅସ୍ତ୍ରଶସ୍ତ୍ର ମଧ୍ୟ ଶିଳ୍ପ ଓ ଜନବସତିର ବିଶେଷ ... କ୍ଷତିକରିପାରିବ ନାହିଁ । ଏଥିପାଇଁ ପ୍ରଥମତଃ ... ପୂର୍ବପରିକଳ୍ପନା ଓ ଏକାଧିକ ଯୋଗାଯୋ... ବ୍ୟବସ୍ଥା ଆବଶ୍ୟକ । ଏପରି ଜଟିଳ ସମସ୍ୟାର ଉପଯୁକ୍ତ ସମାଧାନପାଇଁ ଗ୍ରାମ ଓ ନଗର ଗଠନ ବିଶେଷଜ୍ଞଙ୍କର ଆବଶ୍ୟକତା ଯୁଦ୍ଧକାଳରେ ବିଶେଷ ଅନୁଭୂତ ହୁଏ ।

କୃଷୋପଯୋଗୀ ଜମିର ସଂରକ୍ଷଣ

ଖାଦ୍ୟ ଉତ୍ପାଦନ ବୃଦ୍ଧିପାଇଁ ସର୍ବୋତ୍ତମ କୃଷି-ଉପଯୋଗୀ ଜମିର ସଂରକ୍ଷଣ ବ୍ୟବସ୍ଥା ସର୍ବପ୍ରଥମେ ଆବଶ୍ୟକ । ଗ୍ରାମ ଓ ସହରର ଉପଯୁକ୍ତ ଯୋଜନା-ଦ୍ୱାରା କୃଷୋପଯୋଗୀ ଜମିକୁ କୃଷିକାର୍ଯ୍ୟପାଇଁ ଉପଯୋଗ କରି ଖାଦ୍ୟ-ଉତ୍ପାଦନ ବୃଦ୍ଧି ଉଦ୍ୟମକୁ ସଫଳ କରାଯାଇପାରିବ । ଖଣ୍ଡିଏ ଜମି ବିଭିନ୍ନ ପ୍ରକାର ବ୍ୟବହାରରେ ଲାଗୁଥିବାରୁ ତାର ସର୍ବୋତ୍କୃଷ୍ଟ ଉପଯୋଗ ସ୍ଥିର କରିବା ଏକ ସମସ୍ୟା । କେବଳ ଗ୍ରାମ ଓ ସହର ଯୋଜନା ବିଶାରଦମାନେ ଜାତୀୟ ସ୍ୱାର୍ଥ ଓ ମଙ୍ଗଳକୁ ଆଖିଆଗରେ ରଖି ବିଭିନ୍ନ ଜମିର ଉପଯୁକ୍ତ ଉପଯୋଗ ପ୍ରଣାଳୀ ନିର୍ଦ୍ଧାରଣ କରିଥାଆନ୍ତି । ତାଦ୍ୱାରା ଦେଶର ଅମୂଲ୍ୟ ଜାତୀୟ ସଂପଦର ସଂରକ୍ଷଣ ହୋଇଥାଏ । ବର୍ତ୍ତମାନ ପରିସ୍ଥିତିରେ ଲକ୍ଷ୍ୟ କରାଯାଇପାରେ ଯେ, ଆମ ଦେଶର ସହରଗୁଡ଼ିକ ଅନିୟନ୍ତ୍ରିତଭାବରେ ବଢ଼ିଯାଉଥିବାରୁ କୃଷିଜମି-ଗୁଡ଼ିକର ଉପଯୁକ୍ତ ସୁରକ୍ଷା ହୋଇପାରୁ ନାହିଁ । ସହରଗୁଡ଼ିକ ଏକ ନିର୍ଦ୍ଦିଷ୍ଟ ସୀମାମଧ୍ୟରେ ବଢ଼ିଲେ କୃଷିଜମିକୁ ରକ୍ଷା କରାଯାଇପାରନ୍ତା । ପ୍ରାକୃତିକ ଯୋଜନାଦ୍ୱାରାହିଁ ଏହା ସମ୍ଭବପର । ସହରବୃଦ୍ଧିର ସୀମା ନିର୍ଦ୍ଧାରଣ ବ୍ୟ... ବିଶାରଦ ପଲ୍ଲୀ... କୃଷିଜମିର ଉ...

... ବିନ୍ୟାସ ... ହିର ... ପରିକଳ୍ପନା ... ବା କୃଷି, ଦୁଗ୍ଧ- ... ପାଳନ ଓ ପୁଷ୍ପୋଦ୍ୟାନପାଇଁ ଏହି ସବୁଜ ବଳୟ ବ୍ୟବହାର କରାଯାଇ ସହରବାସୀଙ୍କୁ ଉପଯୁକ୍ତ ଖାଦ୍ୟ ଓ ଚିତ୍ତ-ବିନୋଦନ ଯୋଗାଇବା ସଙ୍ଗେ ସଙ୍ଗେ କର୍ମସଂସ୍ଥାନର ବ୍ୟବସ୍ଥା ମଧ୍ୟ ହୋଇଥାଏ ।

ନଗରୀଗୁଡ଼ିକର ପରିତ୍ୟକ୍ତ ଦ୍ରବ୍ୟ ନିଷ୍କାସନ ଅନ୍ୟ ଏକ ପ୍ରଧାନ ସମସ୍ୟା; କିନ୍ତୁ ଗ୍ରାମ ଓ ନଗର ଯୋଜନା ବିଶାରଦମାନେ ତାଙ୍କର ଅଭିଜ୍ଞତାଦ୍ୱାରା ପରିତ୍ୟକ୍ତ ଦ୍ରବ୍ୟ ନିଷ୍କାସନର ସୁଷ୍ଠୁ ପରିକଳ୍ପନା କରି ତାକୁ ବୈଜ୍ଞାନିକ ପଦ୍ଧତିଦ୍ୱାରା ସାରରେ ପରିଣତ କରିବା-ଫଳରେ ସହରବାସୀଙ୍କୁ ଅଧିକ ପନିପରିବା ଯୋଗାଇବା ଦିଗରେ ସାହାଯ୍ୟ କରିବା ସଙ୍ଗେ ସଙ୍ଗେ ଅଧିକ ଖାଦ୍ୟ-ଉତ୍ପାଦନ ପ୍ରଚେଷ୍ଟାକୁ ସାହାଯ୍ୟ କରିଥାଆନ୍ତି ।

ବେସାମରିକ ପ୍ରତିରକ୍ଷା ଓ ନଗର ଗଠନ ସଂସ୍ଥା

ଯୁଦ୍ଧକାଳୀନ ପରିସ୍ଥିତିରେ ପ୍ରତିରକ୍ଷା ବ୍ୟବସ୍ଥାର ଗୁରୁତ୍ୱ ପ୍ରଭୂତ । ଗ୍ରାମ ଓ ସହର ଯୋଜନା ବିଶାରଦ-ମାନେ ବେସାମରିକ ପ୍ରତିରକ୍ଷା ବ୍ୟବସ୍ଥାକୁ କି ଉପାୟରେ ସାହାଯ୍ୟ କରିପାରନ୍ତି, ତାହା ନିମ୍ନରେ ଆଲୋଚନା କରାଗଲା ।

ଯୁଦ୍ଧକାଳରେ କୌଣସି ଗୁରୁତ୍ୱପୂର୍ଣ୍ଣ ଖଣି, କଳ-କାରଖାନା ଓ କର୍ମକ୍ଷେତ୍ରମାନଙ୍କ ନିରାପତ୍ତାର ଆବଶ୍ୟକତା ସରକାର ଅନୁଭବ କରିପାରନ୍ତି ।

... ଅଧିକ ବ୍ୟବସ୍ଥା, ଯନ୍ତ୍ର ... କାରଖାନାପାଇଁ ... ସରକାରଙ୍କ ... ଆଂଶିକ ... କୌଣସି ବେସରକାରୀ ... ଆକ୍ରମଣ, ଅଗ୍ନି-ପ୍ରତିରୋଧକ ବ୍ୟବହାର କରି ନିର୍ଦ୍ଦିଷ୍ଟ ନିର୍ମାଣଶୈଳୀର ଅବଲମ୍ବନ କରିବାପାଇଁ ନିର୍ଦ୍ଦେଶ ଦେଇଦେଲେ ସରକାରଙ୍କ କର୍ତ୍ତବ୍ୟ ଶେଷ ହୋଇଯିବ ନାହିଁ । ମିଲ୍ କାରଖାନା ବା ଅଫିସ କର୍ତ୍ତୃପକ୍ଷ ସରକାରଙ୍କ ନିର୍ଦ୍ଦେଶ ପାଳନ କରିବାକୁ ଇଚ୍ଛା କରି ମଧ୍ୟ ବିଶେଷଜ୍ଞଙ୍କର ଅଭାବରୁ ତାହା କାର୍ଯ୍ୟକାରୀ କରି ନ ପାରନ୍ତି । ଏପରି ଏକ ସଙ୍କଟ ଅବସ୍ଥାରେ ଗ୍ରାମ ଏବଂ ନଗର ଯୋଜନା ବିଶାରଦମାନେ ସରକାରଙ୍କୁ ଉପଯୁକ୍ତ ସାହାଯ୍ୟ ଦେଇପାରିବେ ।

ଯୁଦ୍ଧକାଳୀନ ନିର୍ମାଣ ସାଧାରଣ ନିର୍ମାଣଠାରୁ ଅଧିକ ଦକ୍ଷତା ଓ ପ୍ରତିରକ୍ଷା ବ୍ୟବସ୍ଥାପାଇଁ ଅନେକ ଜଟିଳ ନକ୍ସାର ଆବଶ୍ୟକତା ଥାଏ । ପରିସ୍ଥିତିକୁ ଖାପ ଖୁଆଇ ଅନେକ ନିର୍ମାଣକାର୍ଯ୍ୟ ଅଳ୍ପ ସମୟମଧ୍ୟରେ କରିବାକୁ ପଡ଼ିଥାଏ । ପ୍ରତ୍ୟେକ ସହରରେ ବାୟୁ ଆକ୍ରମଣରୁ ରକ୍ଷା ପାଇବାପାଇଁ ଭୂମିତଳେ ରାସ୍ତା, ଦୋକାନ, ବଜାର, ହୋଟେଲ୍ ପ୍ରଭୃତି ସର୍ବସାଧାରଣଙ୍କ ବ୍ୟବହାରୋପଯୋଗୀ ଅନୁଷ୍ଠାନମାନଙ୍କର ନିର୍ମାଣ ଜରୁରୀ ହୋଇପଡ଼ିଥାଏ ।

କୌଣସି ସହରର ପ୍ରତିରକ୍ଷା ବ୍ୟବସ୍ଥାରୂପେ ସେହି ସହରର ପ୍ରଧାନ ପ୍ରଧାନ ସ୍ଥାନଗୁଡ଼ିକର ବିଶଦ ତଥ୍ୟ-ସମ୍ବଳିତ ମାନଚିତ୍ରରେ କେନ୍ଦ୍ର କଣ୍ଟ୍ରୋଲ ରୁମ୍, ଡିପୋ, ହସ୍ପିଟାଲ, ଅସ୍ଥାୟୀ ଚିକିତ୍ସା କେନ୍ଦ୍ର, ... ସ୍ଥାପନ, ମାଇକ୍ରେନ୍ ସ୍କ୍ରିନ୍ ... ଅନ୍ତର୍ଭୁକ୍ତ । ସହର ଓ ଗ୍ରାମ ଯୋଜନା ବିଶାରଦମାନେ ଏହାର ଉପଯୁକ୍ତ ସ୍ଥାନ ନିରୂପଣ ଓ ଉତ୍ତମ ଯୋଗାଯୋଗର ବ୍ୟବସ୍ଥାପାଇଁ ସାହାଯ୍ୟ କରିଥାଆନ୍ତି ।

... ସ୍ୱାର୍ଥସଂଶ୍ଳିଷ୍ଟ ଅତ୍ୟାବଶ୍ୟକ ସମ୍ପ... ଜଳଯୋଗାଣ, ବିଦ୍ୟୁତ୍ ସରବରାହ ପ୍ରଭୃତି ବେସରକାରୀ କର୍ମକର୍ତ୍ତାମାନେ ଦୁର୍ବଳ ରଖିବାକୁ ଚାହିଁଲେ ତାକୁ ସରକାର ନିଜର ତତ୍ତ୍ୱାବଧାନକୁ ନେଇପାରିପାରିବେ ବୋଲି ଭାରତ ରକ୍ଷା ଆଇନରେ ବ୍ୟବସ୍ଥା କରାଯାଇଛି । ବାସ୍ତବ କ୍ଷେତ୍ରରେ ସହର ସବୁ ଜରୁରୀକାଳୀନ ପରିସ୍ଥିତିରେ ଏପରି ଏକ ସମ୍ଭାବନାକୁ ନ ଆସନ୍ତୁ, ତେବେ ତାହାର ପ୍ରତିବନ୍ଧକମାନଙ୍କ ସହର ନିର୍ମାଣ ଯୋଜନା ସଂସ୍ଥାର କର୍ମକର୍ତ୍ତାମାନେ ଏ ଗୁରୁତ୍ୱପୂର୍ଣ୍ଣ ଭୂମିକା ଗ୍ରହଣ କରିବେ ।

ଜରୁରୀକାଳୀନ ପରିସ୍ଥିତିରେ ଅଳ୍ପ ସମୟମଧ୍ୟରେ ବାସଶୂନ୍ୟ ଲୋକଙ୍କୁ ଗୃହ ଯୋଗାଇବା ଓ ବିଧ୍ୱସ୍ତ ସହରର ପୁନଃନିର୍ମାଣ କରିବା ଜନ୍ୟ ସ୍ୱତନ୍ତ୍ର ପ୍ରତିରକ୍ଷା ନିର୍ଦ୍ଦେଶାବଳୀରେ ବ୍ୟବସ୍ଥା କରାଯାଇଛି । କୋଠାବାଡ଼ିର ସାଧାରଣ ବ୍ୟବହାର ସମ୍ପର୍କରେ ସହର ଯୋଜନା ବିଶାରଦମାନେ ଉପଯୁକ୍ତ ପନ୍ଥା ଉଦ୍ଭାବନ କରିପାରିବେ ।

ଶାନ୍ତିକାଳୀନ ପରିସ୍ଥିତିରେ ସହର ଓ ଗ୍ରାମ ଯୋଜନା ସଂସ୍ଥାର ଦାୟିତ୍ୱ ଓ ଗୁରୁତ୍ୱ ଜରୁରୀକାଳୀନ ପରିସ୍ଥିତି ଅପେକ୍ଷା ଯଥେଷ୍ଟ ବୃଦ୍ଧି ପାଇଛି । ସେ ଦୃଷ୍ଟିରୁ ବର୍ତ୍ତମାନ ପରିସ୍ଥିତିରେ ସହର ଓ ଗ୍ରାମ ଯୋଜନା ସଂସ୍ଥାକୁ ଆହୁରି ଉନ୍ନତ ଓ ସମୃଦ୍ଧ କରାଯିବା ସହିତ ଏହି ସଂସ୍ଥାଗୁଡ଼ିକର କ୍ଷମତାକୁ ମଧ୍ୟ ବ୍ୟାପକ କରାଯିବା ଆବଶ୍ୟକ ।

ଆମ ରାଜ୍ୟ

ଏକସ୍‌ପ୍ରେସ୍ ରାସ୍ତା

[illegible]

ଦଇତାରି-ଟମକା ଖଣି ଅଞ୍ଚଳ[illegible] ଠାରୁ ନିର୍ମିତ ହେଉଥିବା ଏକସ୍‌ପ୍ରେସ୍ [illegible] କାର୍ଯ୍ୟ ସନ୍ତୋଷଜନକଭାବେ ଆଗେଇ ଚାଲିଛି । ବ୍ରାହ୍ମଣୀ ନଦୀଉପରେ ହେଉଥିବା ୪,୦୪୦ ଫୁଟ ଦୈର୍ଘ୍ୟବିଶିଷ୍ଟ ପୋଲର ନିର୍ମାଣକାର୍ଯ୍ୟ ସଂପୂର୍ଣ୍ଣ ହୋଇଛି । ଏତଦ୍‌ବ୍ୟତୀତ ଯୋଜନାଭୁକ୍ତ ୨୩୫ଟି ଛୋଟ ଓ ମଝିମ ଧରଣର ପୋଲ ମଧ୍ୟରୁ ୨୨୮ଟି ପୋଲର ନିର୍ମାଣ କାର୍ଯ୍ୟ ସମ୍ପୂର୍ଣ୍ଣ ହୋଇଛି । ଅଳ୍ପ କେତେ ମାଇଲରେ ଗୋଡ଼ିବିଛାଇବା ଓ ପିଚ୍ କାମ ବାକିଅଛି । ବର୍ତ୍ତମାନ ଖଣି ଅଞ୍ଚଳରୁ ପାଞ୍ଚ ନମ୍ବର ଜାତୀୟ ରାଜପଥ ପର୍ଯ୍ୟନ୍ତ ଏକସ୍‌ପ୍ରେସ୍ ରାଜପଥର [illegible] ଚଳାଚଳ ହେଉଛି । ଏହାଫଳରେ [illegible] ଖଣି ଅଞ୍ଚଳରୁ ଲୁହାପଥରବୋଝାଇ ଯାନଗୁଡ଼ିକ ଏକସ୍‌ପ୍ରେସ୍ ରାଜପଥଉପରେ ପାଞ୍ଚ ନମ୍ବର ଜାତୀୟ ରାଜପଥ ପର୍ଯ୍ୟନ୍ତ ଆସି ସେଠାରୁ କଟକ ମଧ୍ୟ ଦେଇ କଟକ-କୁଜଙ୍ଗ ରାସ୍ତାରେ ପାରାଦୀପ ପର୍ଯ୍ୟନ୍ତ ଯାଇପାରିବ ।

ବଡ଼ବେଗଡ଼ି, ବଲୁଗା, ଲୁଣା ଓ ମହାନଦୀ ଉପରେ ହେଉଥିବା ପୋଲଗୁଡ଼ିକର କାର୍ଯ୍ୟ ଦ୍ରୁତ-ଗତିରେ ଆଗେଇ ଚାଲିଛି । ୧୯୬୭ ସାଲ ଡିସେମ୍ବର ମାସ ଶେଷ ସୁଦ୍ଧା ସମୁଦାୟ ଏକସ୍‌ପ୍ରେସ୍ ରାଜପଥକୁ ସଂପୂର୍ଣ୍ଣ କରିବାପାଇଁ ଲକ୍ଷ୍ୟ ଧାର୍ଯ୍ୟ କରାଯାଇଛି ।

ରାଉରକେଲା ଇସ୍‌ପାତ କାରଖାନାର ଉତ୍ପାଦନ ଅବ୍ୟାହତ ରହିଛି

ଗତ ଫେବ୍ରୁଆରୀ ମାସଟି ଛୋଟ ହୋଇଥିଲେ ମଧ୍ୟ ରାଉରକେଲା ଇସ୍ପାତ କାରଖାନା ୬୧,୨୯୮ ଟନ୍ ବିକ୍ରିଯୋଗ୍ୟ ଇସ୍ପାତ ଉତ୍ପାଦନ କରି କାରଖାନାର ଉତ୍ପାଦନ ଅବ୍ୟାହତ ରଖିଛନ୍ତି । ମୋଟ ୧୪,୭୯୮ ଟନ୍ ପ୍ଲେଟ ତିଆରି କରିବାଦ୍ୱାରା ଉତ୍ପାଦନ ଶତକଡ଼ା ୪ ଭାଗ ବୃଦ୍ଧି ପାଇଛି । କାରଖାନାର କୋକ୍ ଓଭନ୍ ୯୭,୬୧୩ ଟନ୍ ପୋଡ଼ା କୋଇଲା ଉତ୍ପାଦନ କରିଛି । କାରଖାନାରେ ଗତ ମାସମଧ୍ୟରେ ୭୯,୨୬୫ ଟନ୍ ହଟ୍ ମେଟାଲ୍ ଓ ୮୦,୩୦୨ ଟନ୍ ଇସ୍ପାତଖଣ୍ଡ ଉତ୍ପାଦିତ ହୋଇଛି ।

ଇସ୍ପାତ କାରଖାନାର ରୋଲିଂ ମିଲରେ ଉତ୍ପାଦନ ହାର ଅବ୍ୟାହତ ରହିଛି । ବ୍ଲୁମିଂ ଓ ସ୍ଲାବିଂ ମିଲ୍‌ରେ ୮୩,୨୪୩ ଲୌହପିଣ୍ଡରୁ ୬୮,୨୫୦ ଟନ୍ ଲୌହଖଣ୍ଡରେ ପରିଣତ କରାଯାଇଛି । ସେହିପରି ହଟ୍‌ଷ୍ଟ୍ରିପ୍ ମିଲ୍‌ରେ ୩୮,୬୬୧ ଟନ୍ ଏଚ୍. ଆର୍. କଏଲ୍ ଗତ ମାସରେ ଉତ୍ପାଦିତ ହୋଇଛି । କୋଲ୍ଡ ରୋଲିଂ ମିଲ୍‌ରେ ୧୬,୭୬୪ ଟନ୍ କୋଲ୍ଡ ରୋଲ୍‌ଷ୍ଟ୍ରିପ୍ ଓ ୧୮,୧୫ ଟନ୍ ଟିଣ ଚଦର ଉତ୍ପାଦିତ ହୋଇଛି ।

କାରଖାନା ବାହାରକୁ ୬୧,୩୮୩ ଟନ୍ ଇସ୍ପାତ ପଠାଯାଇଛି । ବାହାରକୁ ପଠାଯାଇଥିବା ସମସ୍ତ ଦ୍ରବ୍ୟର ଓଜନ ହେଉଛି ୭୯,୩୭୨ ଟନ୍ ।

... ଆମୋଦପ୍ରମୋଦ କର (ସଂଶୋଧନ) ଆଇନ

...ଦ-ପ୍ରମୋଦ କର ...ସଭା ଦ୍ୱାରା ... ବୃଦ୍ଧି ... ଆଇନର ... ପାଇଛି । ଏହି ସ... ସଂପର୍କରେ କେତେ... କରାଯାଇଛି । ଆଗରୁ ଏକ ଟଙ୍କାରୁ ତିନି ଟଙ୍କା... ଆମୋଦ-ପ୍ରମୋଦର ପ୍ରବେଶ ହାର ଉପରେ ଶତକଡ଼ା ୩୩ ୧/୩ ହିସାବ ଦେବାକୁ ପଡୁଥିଲା । ବର୍ତ୍ତମାନ ଏହି ହିସାବ ଶତକଡ଼ା ୪୦ ହାରରେ ଦେବାକୁ ପଡ଼ିବ । ଏହି ପରିବର୍ତ୍ତିତ ହିସାବ ହାର ୧୯୭୭ ମସିହା ଅପ୍ରେଲ ୧୫ ତାରିଖରୁ ପ୍ରଚଳିତ ହେବ । ସଂପୃକ୍ତ ଅନୁଷ୍ଠାନ ଓ ବ୍ୟକ୍ତିବିଶେଷ ଏହି ପରିବର୍ତ୍ତନକୁ ମନେ ରଖି ସେହି ଅନୁଯାୟୀ କାର୍ଯ୍ୟ କରିବାକୁ ଅନୁରୋଧ ।

ଆଗରୁ ଆଇନର ୧୪ ଧାରାର (୨) ଉପଧାରା ଅନୁଯାୟୀ ଧାର୍ଯ୍ୟ କରାଯାଇଥିବା ଜୋରିମାନା (Penalty) ବାବଦରେ କମର୍ସିଆଲ ଟ୍ୟା... କମିଶନରଙ୍କ ପାଖରେ ଅପିଲ କରାଯାଉଥିବା । ଏ... ଫଳରେ ଦୂରରେ ରହୁଥିବା ଆମୋଦ-ପ୍ରମୋ... ...ନଙ୍କର ମାଲିକମାନେ ବହୁ ଅସୁବିଧା... ...ହେଉଥିଲେ । ତେଣୁ ଏହି ଧରଣ... କଟକ, ପୁରୀ, ସମ୍ବଲପୁର ଓ ବ୍ରହ୍ମପୁରଠାରେ ଥିବା ସହକାରୀ କମିଶନରଙ୍କ ଇଜଲାସରେ ଦାଖ... କରିବାପାଇଁ ସଂଶୋଧିତ ଆଇନରେ ସ୍ଥି... କରାଯାଇଛି । ଆମୋଦ-ପ୍ରମୋଦ ଅନୁଷ୍ଠାନ ଯେ... ଅଞ୍ଚଳରେ ଅବସ୍ଥିତ, ସେଠିକା ଜୋରିମାନା ଆଦେ... ବାବଦରେ ଅପିଲଗୁଡ଼ିକ ସେହି ଅଞ୍ଚଳର ସହକାରୀ କମିଶନରଙ୍କ ନିକଟରେ ଦାଏର କରାଯିବ । ଏ... ଅପିଲର ନିଷ୍ପତ୍ତିଫଳରେ ଯଦି କେହି ଅସନ୍ତୁ... ହୁଅନ୍ତି, ତେବେ ସେମାନେ ଅପିଲ ଆଦେଶ ବାବଦରେ କମର୍ସିଆଲ ଟ୍ୟାକ୍ସ କମିଶନରଙ୍କ ନିକଟରେ ଆବେଦନ କରିପାରିବେ ।

ଭାରତୀୟ ତୈଳ କମ୍ପାନୀ

ଭାରତୀୟ ତୈଳ କର୍ପୋରେସନ୍ ପ୍ରଥମ ଥର ପାଇଁ ୧୯୬୪ ସେପ୍ଟେମ୍ବର ପହିଲା ଦିନ ଗଠିତ ହେଲା ।

ଗତ ବର୍ଷଭିତରେ ତୈଳ କର୍ପୋରେସନ୍ ବିଦେଶରୁ ୧,୧୯୮,୧୭୨ କେ. ଏଲ୍. ଏସ୍. ପରିଷ୍କୃତ ତୈଳ ଏବଂ ୭୬,୧୩୪ କେ. ଏଲ୍. ଏସ୍. ଲୁବ୍ରିକେଟିଂ ତୈଳ ଆମଦାନୀ କରିଥିଲେ । ତହିଁ ପୂର୍ବ ବର୍ଷ ବିଦେଶରୁ ୮୯,୯୯୧ କେ. ଏଲ୍. ଏସ୍. ପରିଷ୍କୃତ ତୈଳ ଏବଂ ୭୨,୬୧୪ କେ. ଏଲ୍. ଏସ୍. ଲୁବ୍ରିକେଟିଂ ତୈଳ ଆମଦାନୀ କରାଯାଇଥିଲା । ଭାରତୀୟ ମୁଦ୍ରା ବିନିମୟରେ ଏହିସବୁ ତୈଳ ଆମଦାନୀ କରାଯାଇଥିବାରୁ ଆମର ବୈଦେଶିକ ମୁଦ୍ରା ସଞ୍ଚୟ ହୋଇଛି ।

ତୈଳ କର୍ପୋରେସନର ବିକ୍ରି ୧·୧୭ ନିୟୁତ କେ. ଏଲ୍. ଏସ୍. ରୁ ୧·୭୨ ନିୟୁତକୁ ବୃଦ୍ଧି ପାଇଛି । ଗତ ବର୍ଷ ମଧ୍ୟରେ କର୍ପୋରେସନ୍ ୭୫,୬୪,୦୯୧ ଟଙ୍କା ଲାଭ କରିଛନ୍ତି ।

ଜିଲ୍ଲା ଜନଗଣନା ସରଳ ପୁସ୍ତିକା

ଓଡ଼ିଶାର ଜନଗଣନା ସଂଗଠନ ପର୍ଯ୍ୟାୟକ୍ରମେ ଜିଲ୍ଲା ଜନଗଣନା ସରଳ ପୁସ୍ତିକାମାନ ପ୍ରକାଶ କରୁଛନ୍ତି । ଏଥିରେ ଗ୍ରାମସ୍ତର ପର୍ଯ୍ୟନ୍ତ ୧୯୬୧ ଜନଗଣନା ହିସାବ ଓ ଲୋକସଂଖ୍ୟା ଛଡ଼ା ଜିଲ୍ଲା ସଂପର୍କରେ ବହୁ ... ଦିଆଯାଇଛି ।

ପୁସ୍ତିକାଟି ତିନି ଭାଗରେ ବିଭକ୍ତ ହୋଇଛି ... ଭାଗରେ ଜିଲ୍ଲା ସଂପର୍କରେ ସଂକ୍ଷିପ୍ତ ପରିଚୟ ଦିଆଯାଇଛି । ଜିଲ୍ଲାର ସ୍ଥିତି, ଭୌଗୋଳିକ ଆକୃତି, ଜଳବାୟୁ ଓ ବୃଷ୍ଟିପାତ, ପ୍ରଶାସନିକ ବ୍ୟବସ୍ଥା, ଯୋଗାଯୋଗ ଓ ଶିକ୍ଷା ସୁବିଧା, ଶିଳ୍ପ, କୃଷି, ଜଳସେଚନ, ଐତିହାସିକ ସ୍ଥାନ ଏବଂ ଗତ ୧୦୦ ବର୍ଷ ମଧ୍ୟରେ ଘଟିଥିବା ପ୍ରଧାନ ଘଟଣାବଳୀ ମଧ୍ୟ ଉଲ୍ଲିଖିତ ହୋଇଛି । ଜିଲ୍ଲାର ଲୋକସଂଖ୍ୟା, ସାକ୍ଷରତା, ପୁରୁଷ ଓ ସ୍ତ୍ରୀ ସଂଖ୍ୟାନୁପାତ, ଭାଷା, ଧର୍ମ, ଗୃହନିର୍ମାଣ ପ୍ରଣାଳୀ, ଅର୍ଥନୈତିକ ବର୍ଗ, ଦେଶାନ୍ତର ଗମନ ଇତ୍ୟାଦି ସଂପର୍କରେ ବିସ୍ତୃତ ବିବରଣୀ ଦିଆଯାଇଛି ।

ଦ୍ୱିତୀୟ ଭାଗରେ ଥାନା ଓ ଗ୍ରାମସ୍ତର ପର୍ଯ୍ୟନ୍ତ ଲୋକସଂଖ୍ୟା ହିସାବ ନିର୍ଦ୍ଦିଷ୍ଟ ଭାବରେ ବର୍ଣ୍ଣିତ ହୋଇଛି । ତୃତୀୟ ... ମୁଖ୍ୟତଃ ... ସ୍ଥାନ ... ଉଲ୍ଲିଖିତ ... ଦୁର୍ଗ ... ମାନଚିତ୍ର ... ଏଥିରେ ଥିବା ଆକର୍ଷଣୀୟ ବିଷୟ ଅଛି ଯେ, ଗ୍ରାମଗୁଡ଼ିକର ସ୍ଥିତି ଦର୍ଶାଇ ଜିଲ୍ଲା ଓ ଥାନା ମାନଚିତ୍ର ପ୍ରକାଶ ହୋଇଛି ।

ବର୍ତ୍ତମାନ ପର୍ଯ୍ୟନ୍ତ କଳାହାଣ୍ଡି, ବଲାଙ୍ଗିର, କେନ୍ଦୁଝର, ଫୁଲବାଣୀ ଓ କୋରାପୁଟ ଜିଲ୍ଲାଗୁଡ଼ିକ ସଂପର୍କରେ ସରଳ ପୁସ୍ତିକାମାନ ପ୍ରକାଶିତ ହୋଇଛି । କଟକର ଓଡ଼ିଶା ଗଭର୍ଣ୍ଣମେଣ୍ଟ ପ୍ରେସରେ ଏହା ବିକ୍ରୟ ହେଉଛି । କଟକ, ଢେଙ୍କାନାଳ, ସମ୍ବଲପୁର ଓ ସୁନ୍ଦରଗଡ଼ ଜିଲ୍ଲାଗୁଡ଼ିକ ସଂପର୍କରେ ପୁସ୍ତିକାସବୁ ବର୍ତ୍ତମାନ ମୁଦ୍ରିତ ହେଉଛି । ଚଳିତ ବର୍ଷ ସବୁ ଜିଲ୍ଲା ସଂପର୍କରେ ପୁସ୍ତିକା ପ୍ରକାଶ ପାଇବ ବୋଲି ଆଶା କରାଯାଉଛି ।

ଆଦିବାସୀ ଓ ହରିଜନ ଛାତ୍ରଛାତ୍ରୀମାନଙ୍କୁ ମାଟ୍ରିକ୍ ପରବର୍ତ୍ତୀ ଶିକ୍ଷାପାଇଁ ଭାରତ ସରକାରଙ୍କର ବୃତ୍ତିଦାନ

ଯେଉଁ ହରିଜନ (Scheduled caste) ଛାତ୍ରଛାତ୍ରୀମାନେ ନୂତନଭାବରେ କିମ୍ବା ଏକ ପାଠ୍ୟକ୍ରମରୁ ଅନ୍ୟ ପାଠ୍ୟକ୍ରମକୁ ଉତ୍ତୀର୍ଣ୍ଣ ହୋଇ ମାଟ୍ରିକ୍ ପରବର୍ତ୍ତୀ ଶିକ୍ଷା ଅବସ୍ଥାରେ ପୋଷ୍ଟ-ମାଟ୍ରିକ୍ ବୃତ୍ତି ନିମନ୍ତେ ଓଡ଼ିଶା ସରକାରଙ୍କ ଗ୍ରାମ ମଙ୍ଗଳ ବିଭାଗକୁ ଦରଖାସ୍ତ କରିବେ, ସେମାନେ ନିର୍ଦ୍ଧାରିତ ହୋଇଥିବା ଦରଖାସ୍ତର ଆୟ-ଘୋଷଣା ପୃଷ୍ଠାରେ ସେମାନଙ୍କର ପିତାମାତାଙ୍କ ବାର୍ଷିକ ଆୟ ଦର୍ଶାଇବେ । ତାଙ୍କ ପ୍ରତି ରାଜସ୍ୱ କର୍ମଚାରୀଙ୍କଠାରୁ ପିତାମାତାଙ୍କ ବାର୍ଷିକ ଆୟର କୌଣସି ପ୍ରମାଣପତ୍ର ଆବଶ୍ୟକ ନାହିଁ । ଉପର୍ଯ୍ୟୁକ୍ତ ଆୟ ସଂକ୍ରାନ୍ତୀୟ ପ୍ରମାଣପତ୍ର କିମ୍ବା ଆୟ-ଘୋଷଣା ଆଦିବାସୀ (Scheduled Tribe) ଛାତ୍ରଛାତ୍ରୀମାନଙ୍କପାଇଁ ଆବଶ୍ୟକ ନାହିଁ ।

(୯ ପୃଷ୍ଠାର ଅବଶିଷ୍ଟାଂଶ)

... ର ପ୍ରାରମ୍ଭରେ ... ପରେ ... ଉଠନ୍ତି ... ମାନଙ୍କ ... ପ୍ରଧାନ ... ଶିବଙ୍କର ଉପାସ ... ସ୍ୱୀକୃତ ହୋଇ ସେମାନେ ... ପୁରୀଠାରେ ବାମଦେବଙ୍କର ଜଗନ୍ନାଥ ମନ୍ଦିର ... କରିଥିଲେ । ବୌଦ୍ଧଧର୍ମର ବଜ୍ରଯାନରୁ ଜଗନ୍ନାଥ ଧର୍ମର ମୂର୍ତ୍ତି ହୋଇଥିଲ ଏବଂ ଅଷ୍ଟମ ଶତାବ୍ଦୀରେ ଗମ୍ଭୀରପୁରରେ ରାଜା ଇନ୍ଦ୍ରଭୂତି ଏହା ପ୍ରଚାର କରିଥିଲେ । ଇନ୍ଦ୍ରଭୂତିଙ୍କ ମତାନୁସାରେ ଜଗନ୍ନାଥ ହେଉଛନ୍ତି ଅବତାର ଏବଂ ତାଙ୍କ ଉପରେ ଅନ୍ୟ ବୁଦ୍ଧମାନେ ସୃଷ୍ଟି ହୋଇଛନ୍ତି । ସପ୍ତମଶତାବ୍ଦୀ ଦେବଙ୍କ ... ବଜ୍ରଯାନର ବୁଦ୍ଧମୂର୍ତ୍ତିର ପରିବର୍ତ୍ତେ ଜଗନ୍ନାଥଙ୍କୁ ... ମାନଙ୍କର ଦେବତା ସୂକ୍ଷ୍ମରେ ଜନ୍ମରୁ ... ପାଳିଥିଲ ଏବଂ କାଳକ୍ରମେ ଏହା ଧର୍ମଚକ୍ରରୂପ ... ନ୍ୟ ଘଟିଥିଲା । ଓଡ଼ିଶାର ଧର୍ମ ... ବୈଦିକଶୈବଠାରୁ ପୂର୍ବରୁ ପ୍ରାଚୀନ ... ଥିଲ ଏବଂ ପୁରୁଷୋତ୍ତମ ଜଗନ୍ନାଥ ... ଉପାସ୍ୟ ଦେବତା ହୋଇଥିଲେ । ଏହି ନୂତନ ଧ ... ମଧ୍ୟରେ ବଜ୍ରଯାନ ଜଗନ୍ନାଥଙ୍କ ସମନ୍ୱୟ ଘଟିଥାଏ ... ଲୋକମାନଙ୍କର ଧର୍ମ ଓ ରାଜନୈତିକ ... ସହନଶୀଳତା ଓ ଉଦାରତାର ଏହା ପ୍ରକୃଷ୍ଟ ... ଯାଇଥିଲ ।

For your requirements

SAL, TEAK, LAUREL WOOD, PIASAL, HALDU, TIMBER FOR SHUTTLE AND BOBBINS AND OTHER TIMBER, PIT PROPS, BALLIS, SCANTLINGS, BEAMS, SLEEPERS, KILN SEASONED TIMBER, CREOSOTE AND ASCU TREATED TIMBER

Kindly Contact :

THE ORISSA FOREST CORPORATION LIMITED

(A Government of Orissa Undertaking)

CUTTACK-1

Phone : 1217

BRANCHES

ROURKELA (Phone 2842, 3265)
JEYPORE (KORAPUT) (Phone 69, 135)
NOWRANGPUR (KORAPUT) (Phone 24)
CHITRAKUNDA (KORAPUT)
SAMBALPUR (Phone 156, 239)
CUTTACK (Phone 23, 23-A)
BHUBANESWAR (Phone 558)
JHARSUGUDA (SAMBALPUR)

OGP—MP-II [Home (P.R.)] 1—20,000—15-6-1966

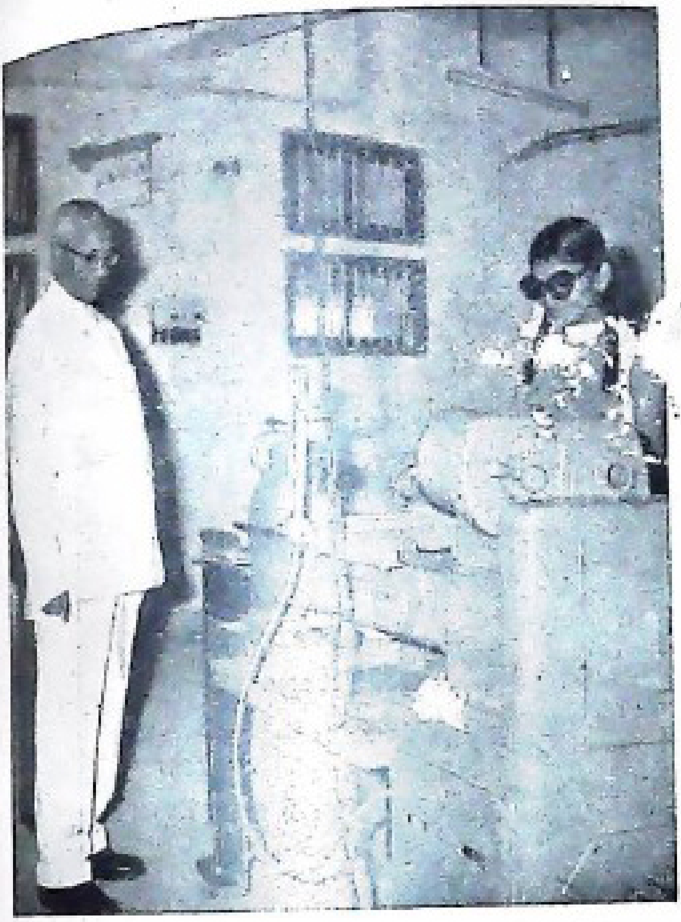

ରାଜ୍ୟପାଳ ଡକ୍ଟର ଏ. ଏନ୍. ଖୋସଲା, ମାର୍ଚ୍ଚରେ ଭୁବନେଶ୍ୱରସ୍ଥିତ ଡେମୋନ୍‌ଷ୍ଟ୍ରେସନ୍ ବହୁମୁଖୀ ଉଚ୍ଚମାଧ୍ୟମିକ ବିଦ୍ୟାଳୟର ଟେକ୍‌ନୋଲଜି ୱାର୍କସ୍ ପରିଦର୍ଶନରେ ଯାଇଥିଲେ ।

ଚିତ୍ରରେ—ରାଜ୍ୟପାଳ ଉକ୍ତ ବିଦ୍ୟାଳୟର ଜଣେ ଛାତ୍ରୀ ଗୋଟିଏ ଆଧୁନିକ ମେସିନ୍ ଚଲାଇବାର ଦେଖୁଛନ୍ତି ।

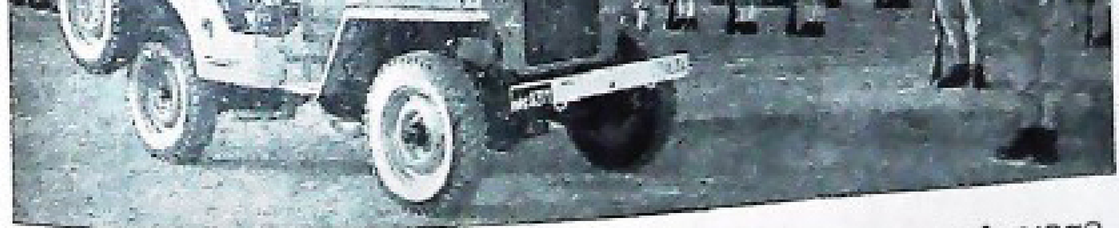

ଗତ ମାର୍ଚ୍ଚ ମାସ ୧ ତାରିଖରେ କଟକ ପୋଲିସ ପରେଡ୍ ପଡ଼ିଆରେ ଓଡ଼ିଶା ଗୃହରକ୍ଷୀ ବାହିନୀର ଏକ ରାଲି ଅନୁଷ୍ଠିତ ହୋଇଥିଲା । ଓଡ଼ିଶାର ରାଜ୍ୟପାଳ ଡକ୍ଟର ଏ. ଏନ୍. ଖୋସଲା, ଏହା ଉଦ୍‌ଘାଟନ କରିଥିଲେ ।

ଚିତ୍ରରେ—ରାଜ୍ୟପାଳ, ଗୃହରକ୍ଷୀ ବାହିନୀର ପରେଡ୍ ପରିଦର୍ଶନ କରୁଛନ୍ତି ।

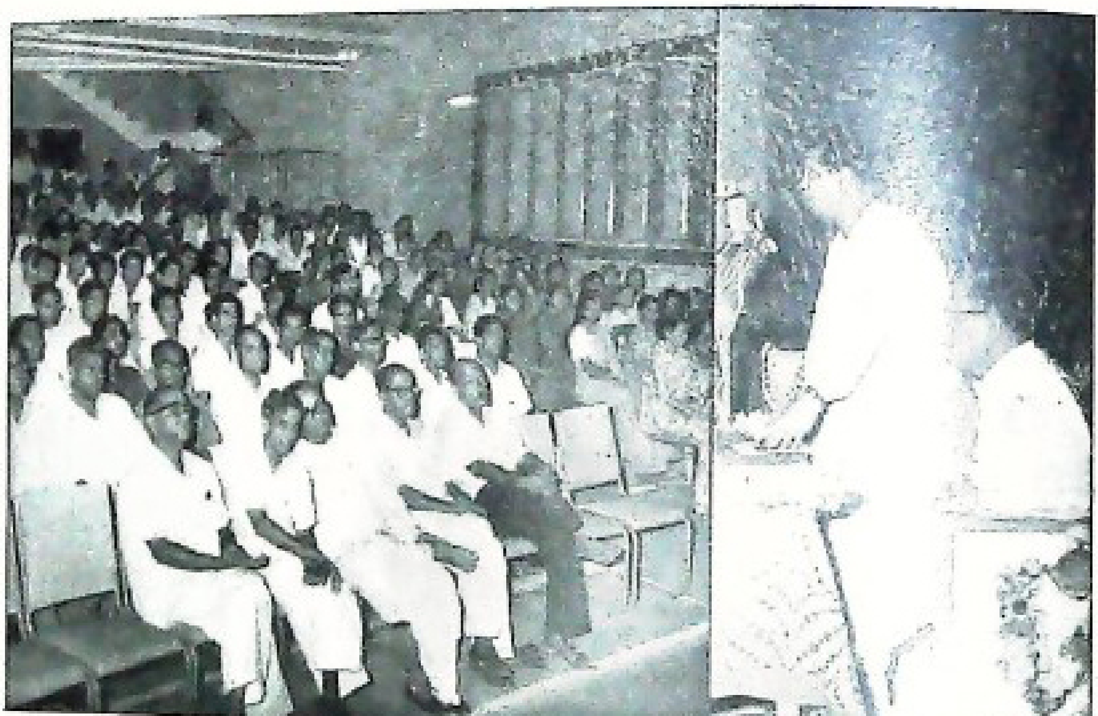

କେନ୍ଦ୍ର ଶିଳ୍ପମନ୍ତ୍ରୀ ଶ୍ରୀ [illegible] ଦକ୍ଷିଣ ଓଡ଼ିଶା ପରିଦର୍ଶନରେ ଆସି ୧୯୭୭ ମସିହା ମାର୍ଚ୍ଚ ୮ ତାରିଖରେ ଉତ୍କଳ ବିଶ୍ୱବିଦ୍ୟାଳୟ ସ୍ନାତକୋତ୍ତର ରାଜନୈତିକ ବିଜ୍ଞାନ ବିଭାଗର ଅଷ୍ଟମ-ବାର୍ଷିକ ଉତ୍କଳରେ ଆୟୋଜିତ ଉତ୍ସବରେ ପ୍ରଧାନ ଅତିଥିରୂପେ ଯୋଗ ଦେଇଥିଲେ ।

ତଳେ—ଶ୍ରୀ [illegible] ମିଶ୍ର [illegible] ବିଶ୍ୱବିଦ୍ୟାଳୟ ହଲରେ ଛାତ୍ରମାନଙ୍କୁ ଉଦ୍‌ବୋଧନ ଦେଉଛନ୍ତି ।

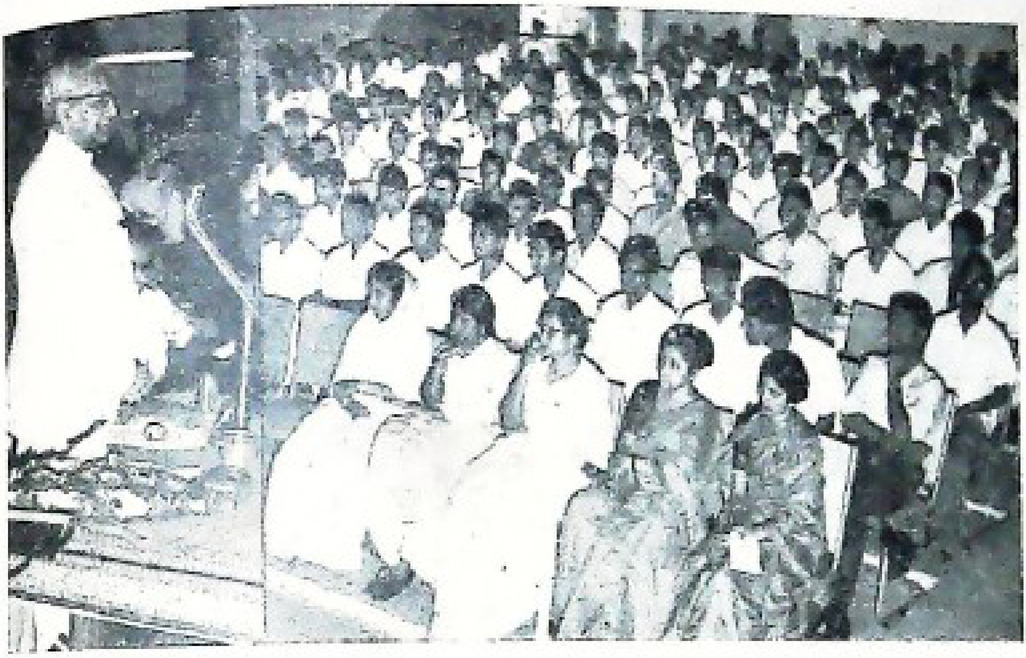

୧୯୬୭ ମସିହା ମାର୍ଚ୍ଚ ୩୦ ତାରିଖରେ ଭୁବନେଶ୍ୱର ବାଣୀବିହାରରେ ଉତ୍କଳ ବିଶ୍ୱବିଦ୍ୟାଳୟ ଛାତ୍ର ସଂସଦର ବାର୍ଷିକ ଉତ୍ସବ ଅନୁଷ୍ଠିତ ହୋଇଥିଲା । ଓଡ଼ିଶାର ରାଜ୍ୟପାଳ ଡକ୍ଟର ଏ. ଏନ୍. ଖୋସଲା, ପ୍ରଧାନ ଅତିଥିରୂପେ ଏହି ଉତ୍ସବରେ ପୌରୋହିତ୍ୟ କରିଥିଲେ ।

ଉପରେ—ବିଶ୍ୱବିଦ୍ୟାଳୟ ଅଡ଼ିଟୋରିୟମରେ ସମବେତ ଛାତ୍ରମାନଙ୍କୁ ରାଜ୍ୟପାଳ ଉଦ୍‌ବୋଧନ ଦେଉଛନ୍ତି ।

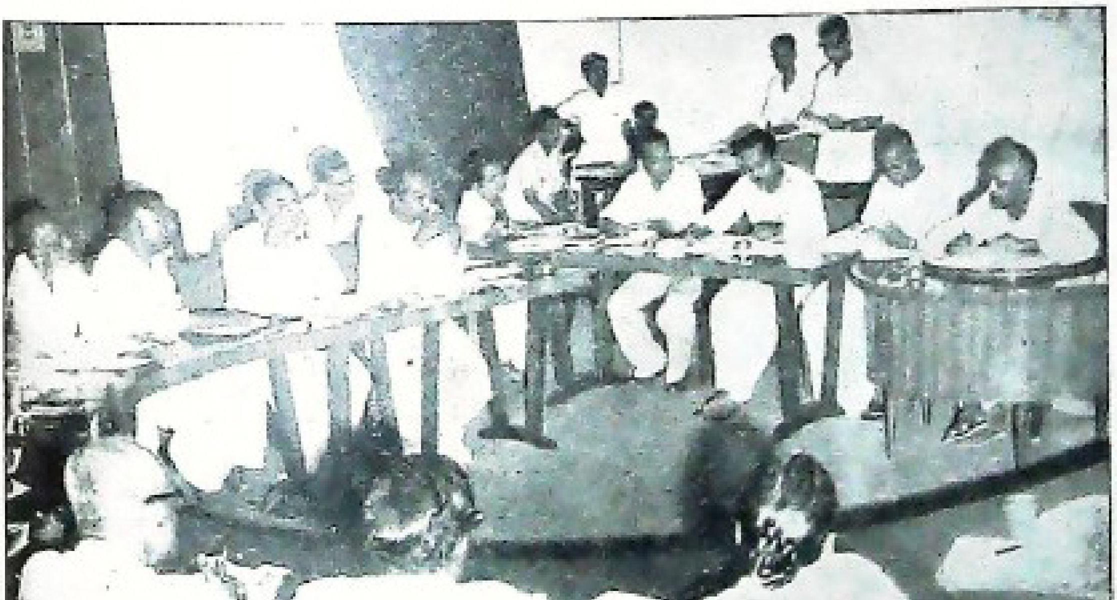

ଓଡ଼ିଶାର ମୁଖ୍ୟମନ୍ତ୍ରୀ ଶ୍ରୀ ସଦାଶିବ ତ୍ରିପାଠୀଙ୍କ ଅଧ୍ୟକ୍ଷତାରେ ରାଜ୍ୟ ହରିଜନ କଲ୍ୟାଣ ଉପଦେଷ୍ଟା ବୋର୍ଡର ଷଷ୍ଠ ବୈଠକ ୧୯୬୭ ମସିହା ଅପ୍ରେଲ ୫ ତାରିଖରେ ଭୁବନେଶ୍ୱରଠାରେ ଅନୁଷ୍ଠିତ ହୋଇଥିଲା ।

ଉପରେ—ମୁଖ୍ୟମନ୍ତ୍ରୀ ଶ୍ରୀ ତ୍ରିପାଠୀ, ବୋର୍ଡର ଅନ୍ୟାନ୍ୟ ସଭ୍ୟମାନଙ୍କ ସହିତ ରାଜ୍ୟର ତପସିଲଭୁକ୍ତ ଜାତିର ଉନ୍ନତିବିଧାନ ସମ୍ପର୍କରେ ଆଲୋଚନା କରୁଛନ୍ତି ।

Vol. XXII, No. 9 **UTKAL PRASANGA** Kegd. No.
Licence No. C. R. N. P. 5—Licensed to post without prepayment

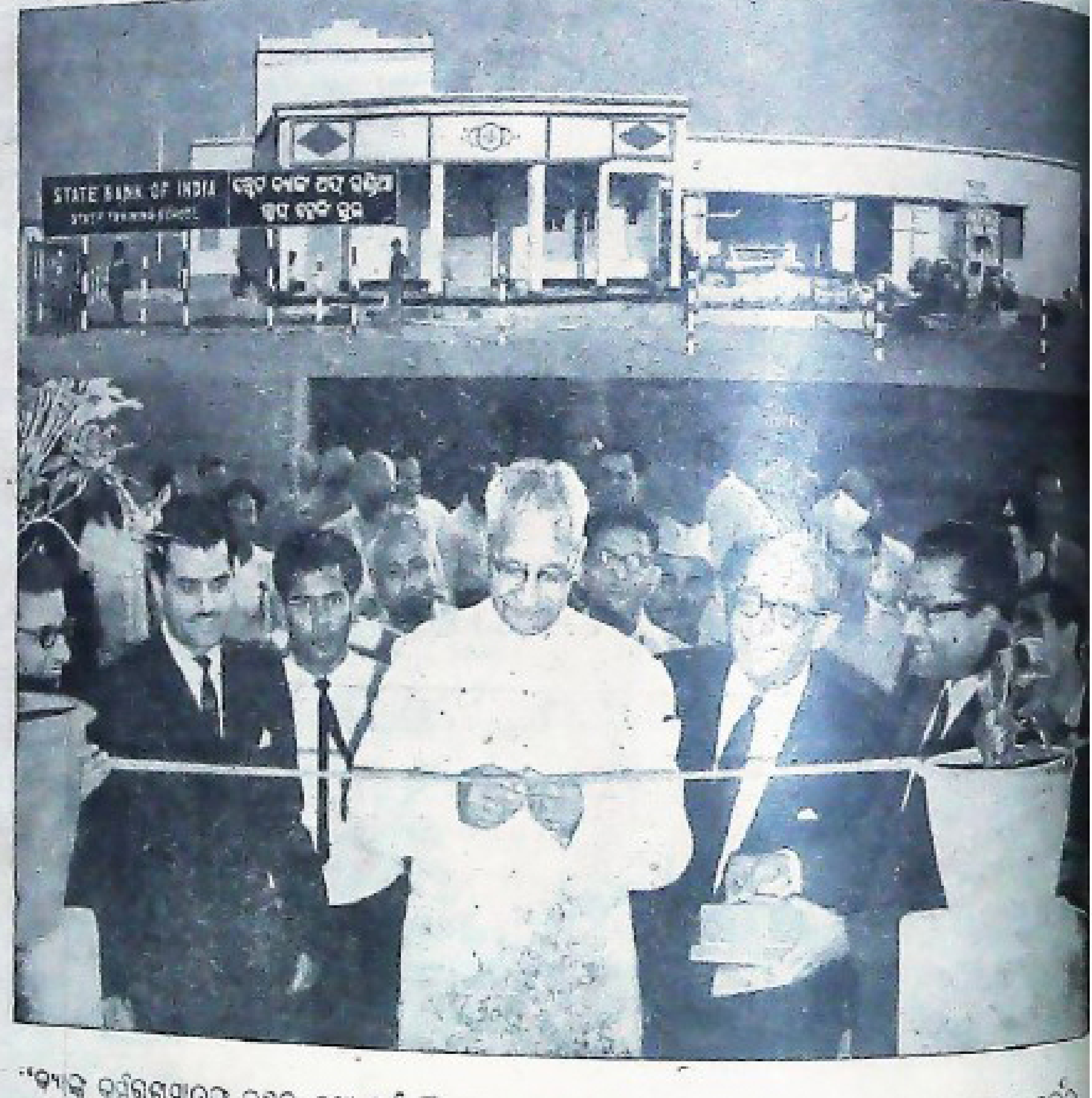

"ବ୍ୟାଙ୍କ କର୍ମଚାରୀମାନଙ୍କ ଦକ୍ଷତା ତଥା କର୍ମନୈପୁଣ୍ୟ ଉପରେ ବ୍ୟାଙ୍କ କାରବାର ସଫଳତା ନିର୍ଭର କରେ । ଏହି ଦୃଷ୍ଟିରୁ ବ୍ୟାଙ୍କ କର୍ମଚାରୀଙ୍କ ତାଲିମ ବିଶେଷ ଗୁରୁତ୍ୱପୂର୍ଣ୍ଣ"—ଗତ ଅପ୍ରେଲ ୩ ତାରିଖରେ ଷ୍ଟେଟ୍ ବ୍ୟାଙ୍କ କର୍ମଚାରୀମାନଙ୍କ ତାଲିମ ନିମନ୍ତେ ଭୁବନେଶ୍ୱରଠାରେ ସ୍ଥାପିତ ହୋଇଥିବା ଏକାଠି ତାଲିମ ଅନୁଷ୍ଠାନ ଉଦ୍‌ଘାଟନ ଉତ୍ସବରେ ଯୋଗ ଦେଇ ଓଡ଼ିଶାର ରାଜ୍ୟପାଳ ଡକ୍ଟର ଅଯୋଧ୍ୟାନାଥ ଖୋସଲା ଏହା କହିଥିଲେ ।

ଚିତ୍ରରେ—ରାଜ୍ୟପାଳ ଡକ୍ଟର ଖୋସଲା ଷ୍ଟେଟ୍ ବ୍ୟାଙ୍କ ତାଲିମ ଅନୁଷ୍ଠାନ ଉଦ୍‌ଘାଟନ କରୁଛନ୍ତି । ଉପର ଚିତ୍ରରେ ନବ ନିର୍ମିତ ତାଲିମ ଅନୁଷ୍ଠାନ ଦେଖାଯାଉଛି ।

PRINTED AT THE ORISSA GOVERNMENT PRESS, MADHUPATNA, CUTTACK-